申報
第二萬四千六百九十四號
發行人 陳景韓
今日本報叁大張
每份售國幣貳百圓（外埠另加郵費）
地址 上海漢口路三〇九號 電報掛號 六七八〇 電話 九二八四三四號總線
內政部登記證京警滬字第十一號 中華郵政特准掛號立券總包寄遞之報紙

綜合會談尚無結果
馬司關懷和平前途
周恩來對國大表示態度

〔本報南京十二日電〕民盟人士十二日晨在藍家莊召集內部會議至十一時，旋赴交行與青年黨社會賢達舉行會議。共產黨代表周恩來．董必武．李維漢．鄧穎超於十一時半亦往參加，討論國大名單問題，迄下午二時始散。周恩來即往訪司使，晤談至四時始出，時非正式綜合會談在孫科寓邸舉行，周恩來與董必武亦往出席，計到代表吳鐵城．邵力子．王世杰．莫德惠．胡霖．繆嘉銘．曾琦．陳啟天．章伯鈞．羅隆基．及召集人孫科．政協秘書長雷震．談商國大名單及憲草問題。周恩來當時表示以上兩題，現均無法談。黃炎培曾主張重行擬訂憲草，惟時間倉促，似不可能，此非正式綜合談話會，歷兩小時半，因無具體結果，聞十三日繼續舉行，將仍以憲草爲討論中心。

〔本報南京十二日電〕社會賢達代表胡霖，上午十時會訪司使，談半小時辭出。大使於午後接見周恩來長談，下午五時訪馬特使，轉達胡氏意見。司馬兩氏對和談前途甚爲關懷。

〔本報南京十二日電〕蔣主席十二日五時離官邸赴孫科寓，是時孫正主持綜合會議，主席未進會場，留十分鐘即離去。旋即馳經中山北路至下關車站，復經江邊散步而返。

〔本報南京十二日電〕孫科，雷震，十二日晚八時許聯袂晉謁主席，報告今日會談情形。

〔本報南京十二日電〕周恩來於十二日孫寓商談時，下午六時先退席，往訪馬特使，談兩小時許始返梅園新村。今晚據共產黨代表團發言人稱：周氏今日談話係表明共產黨態度，其要點爲：㊀國大即應停開，如不能停開，即將引起全面破裂，此種破裂責任，且應由政府負之。㊁將來如果召開國大，必須依照政協決議。

各黨將提名單 民盟發表文告

〔本報南京十二日電〕社會賢達代表，十二日繼續爲和平奔走，希望青年黨，民盟即能提出國大代表名單，使國大能在和平統一之空氣下召開。據聞：李璜將在滬商酌提名單事，青年黨及張君勱領導下之民主社會黨，可能短期內提出名單，民盟則堅持一切須照政協決議辦事，如能完成各項應完成之手續，自當參加國大。今日雖多方接觸，仍無結果。

〔本報訊〕社會民主黨領袖張君勱，十二日晨偕蔣勻田及孫寶毅等由京夜車抵滬。當晚即由張氏召集該黨人士在愚園路該黨辦事處舉行談話會。首由張氏將在京商談情形及其所悉各方意見，向在座者報告，繼由各人詳細檢討該黨今後態度，並作整個之交換意見。聞張氏等商討至十二日深晚止，尚未有決定性之結果。十三日上午將繼續會談，屆時對參加國大，提交名單等將有所決定。

〔本報南京十二日電〕民盟一部份人士，十二日晚對國大問題發出正式文告如下：「民盟歷次宣言擁護政協決議，一切行動以此爲惟一的依據，同人願盡最後一切努力，以求政協決議關於國大開會以前各項手續之完成，完成以後，即一致參加國大，未完成則暫不參加」。

國大展期三日 象徵大局轉機
徐傅霖對記者發表談話

〔中央社本市訊〕中國社會民主黨宣傳部長徐傅霖氏，十二日接見記者稱：政府宣佈國大展期三日揭幕，希望各黨各派均能參加，本黨張君勱，蔣勻田，孫寶剛三氏，已於今晨由京返滬準備在日內召開黨內重要會議，商討對時局之態度，以便向政府提出意見。至於最近各方面在京舉行之非正式綜合會議，商談內容如何，余因不悉其詳，未能奉告。記者詢以民社黨對參加國大事，是否與民盟採取同一步調，渠稱：民盟係由若干黨派組織而成，俟各黨派內部決定後，再綜合商討，作最後決定，本人爲民社黨一份子，對民盟事不擬過問。記者詢以對國大展期三日之觀感如何，渠稱：此乃象徵和平大局有一轉機，希望在此三日內，一切問題均能解決，因爲大家都是中國人，但求能和平，不妨委曲求全，化除成見，最近數日，各方面商談內容如何，余雖不甚明瞭，但就大體觀察，第三方面比從前似更見切實，實際上如大家誠心誠意解決問題，並不需多少時間。徐氏並稱：目前商談內容，側重兩點：㊀是憲法，㊁是改組政府。前者必須完成政協審議手續，再由立法院綜合修正，提交國大，後者政府方面，主張先改組政府召開國大，再改組行政院，中共主張先改組行政院，再開國大，但目前是否有折衷方案提出，例如先決定行政院改組之名單，再開國大，然後改組行政院等一類情形，余實不得而知。但亦或有可能。談至此，徐氏並感慨述稱：本屆國大產生之憲法，恐怕不能永久施行，因本屆國大制憲代表，十年前即已產生，日後因難免有人提出非議，同時又有各黨派分贓之嫌，謂其不能代表民意，亦無不可，俗語云：「名不正，則言不順」，似此基礎不固，難免不受動搖。但話雖如此，「憲法猶甚於無法」，如長期實行約法之治，亦非允當，當由一黨訓政過渡到實施憲政，都要有此一道橋樑，吾人自亦不必過分悲觀。徐氏並說明渠本人係廣東省區域代表之一，截至現在止，尚未晉京報到，目前大局，如果能夠解決，大家都參加國大，自無問題，設如不能解決，那祇有考慮個人立場，決定報到與否，反正一個人與大會並無影響。最後徐氏稱：中國前途，祇有推誠相與，才有辦法，同時更希望政府能在政治上迅速改良，同時更希望政府能在政治上迅速改良，則大局統一，才能增進甚礎。又據記者探悉，張君勱，蔣勻田二氏，可能於明日晉京。

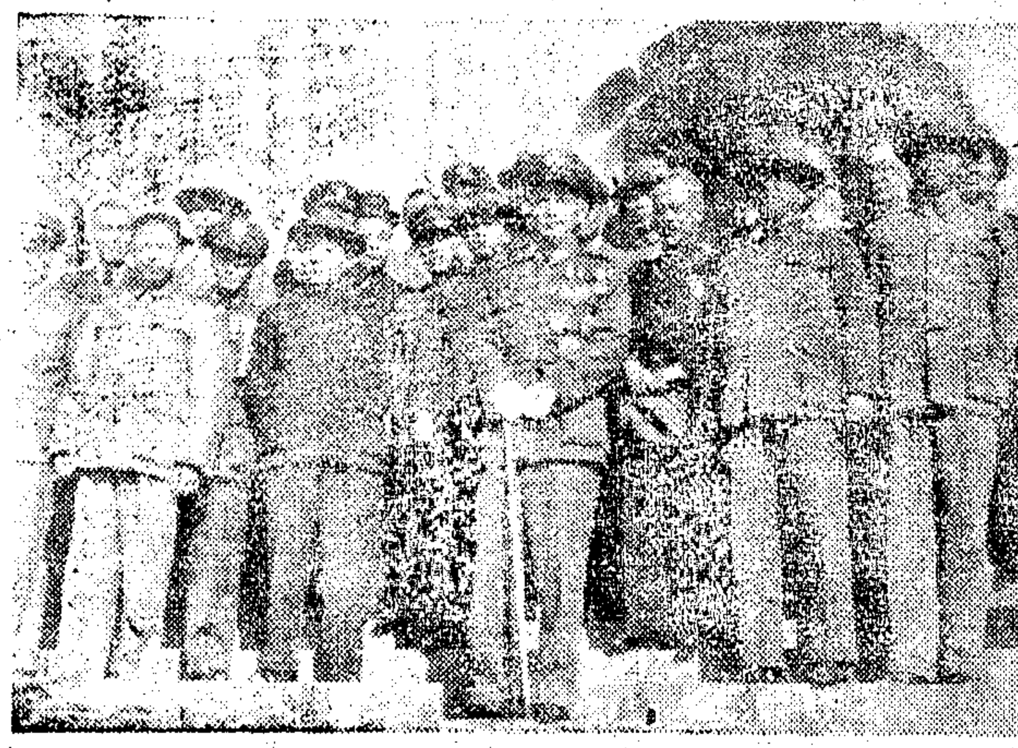

主席領導國大代表謁陵致敬（本報攝）

國大代表報到 昨共有十六人

〔本報南京十二日電〕十二日國大代表報到共十六人，有陳樹人，鄭介民，張其昀等。又因國大延期，本日預定舉行之預備會未舉行，國大籌備委會各處組工作仍緊張，十二日未放假仍照常辦公。

張瀾留蓉 暫不晉京

〔本報南京十二日電〕民盟主席張瀾，暫不來京，十二日自蓉與此間辦事處通電話，告以無來京必要，同時表示彼之意見亦係以政協決議爲一切依據。

烏靜彬抵京報到 新省國大女代表
渠爲唯一民選女縣長

〔中央社南京十二日電〕全國首屆民選縣長中之唯一女縣長，國民大會新疆蒙部代表烏靜彬女士，於十一日來京報到，烏女士爲熱河省卓索縣人，舊吐爾扈特南部落汗王福晉，曾住北平十餘年，畢業於迪化女子學院中文系，現任新疆省和靖縣長兼縣黨部書記長。中國婦女參加政治活動而被選出任縣長者，尚以烏氏爲第一人。烏女士今對往訪記者謂：新疆婦女有吃苦耐勞之精神，除撫育兒女操作家務外，並負担一家生計之大部，故無被男子壓迫情事。該地女子教育，以男女人數爲比例，實與內地相去不大，女權則較內地爲高，然任高級官員者，仍不多見。

〔中央社本市訊〕十二日晚夜車晉京之代表有張發奎（粵），趙恒惕（湘）周遂時（貴州）。又貴州省主席楊森，爲代表貴州出席國大會議，業於日前抵滬，本定前晚夜車晉京，後因事留滬，改期赴京報到。又十二日抵滬國大代表計有鄭鐵一（中央遴選），王維新（熱河），李珏（閩）三氏。除李氏定十三日夜車晉京外，餘均定十四日晉京。

首屆國民大會 代表產生梗概

〔中央社南京十二日電〕今當負責制憲之中華民國第一屆國民大會開幕前夕，爰溯述其梗概如下：本屆出席代表之產生，依據國民大會代表選舉法規定，本屆代表名額，原爲一千四百四十名，分區域選舉，職業選舉，特種選舉及政府指定四項方法產生。其中區域代表佔六百六十五名，職業代表三百八十名，特種代表一百五十五名，計共一千二百名，其餘二百四十名由國民政府指定之，今年一月政治協商會議協議，決定上述之一千四百四十名代表中，區域，職業，特種三類，共一千二百名，依法有效，其應由政府指定之二百四十名取消，另由國民政府直接遴選七百名，嗣以抗戰勝利，東北及台灣光復，復依據選舉補充條例附表規定，增加東北九省，以及其他地區，並婦女代表，軍隊代表共一百五十名，共計增爲二千〇五十名。自國民大會最初決定於廿五年十一月十二日召開後，是年五月十四日，國民政府即明令頒布國民大會組織法及國民大會代表選舉法，選舉辦法係區域與職業選舉並用，代表名額規定區域佔百分之六十至六十五，職業佔百分之三十五至四十。關於區域者，以各省市人口爲比例，劃分選區，舉行投票，關於職業者，以地方各業發展情形爲標準，農工商職業團體分省市舉行選舉，自由職業以團體爲單位，不分區域，其名額分配，以會員人數或農工商各業及自由職業各業範圍爲標準。根據上述原則，全國各地均於廿五年秋，依法進行選舉，但未能於會期前辦理完竣，是年十月間，中央乃決定大會延期召開，至翌年七月，各省市選舉，除冀．察．平．津等地而外，其他單位多已依法產生，其名額之分配，屬於區域者，計蘇．川．粵各四十四名，湘四十三名，鄂四十名，皖．浙三十三名，閩．滇各廿二名，桂廿名，陝廿名，黔十六名，甘．新疆十二名，察八名，綏．青海各九名，滬八名，平六名，津五名，京四名，青島．西京各二名，共六六五名。屬於農工商職業團體者，蘇．湘．晉．豫．粵各廿一名，湘各十八名，皖．浙各十五名，陝十一名，閩九名，滇各八名，黔．桂各七名，平．津各六名，甘五名，察．綏．寧．新疆．青島．西京各三名，計三三二名。另有自由職業團體，律師代表十名，會計師代表五名，醫藥師代表八名，新聞記者代表十一名，工程師代表三名，教育團體代表十八名，共計三百八十名。依特種選舉方法產生者，東北四十五名，蒙古，西藏四十名，僑民代表四十名，軍隊代表卅名，共一百五十五名。各區域及職業代表爲一千二百名，其中九百五十名，已於廿六年依法產生，惟上年以來，內有廿八名出缺，實存九百廿二名，是爲本屆大會之原選代表，依政協協議，應由政府直接遴選之七百名代表中，包括國民黨二百廿名，共產黨一百九十名，民主同盟一百廿名，青年黨一百名，無黨無派七十名，依選舉補充條例附表規定，增加之區域，職業及特種代表一百五十名，內台灣省十七名，東北十二省市七十七名（連原有四十五名合爲一百廿二名），重慶市六名，西康新疆職業代表各三名，額濟納旗一名，安多藏區一名，旅英僑民一名，旅緬甸僑民一名，西南民各省土著民族十名，軍隊代表十名，婦女代表廿名，以上所有應依各方法產生之代表，除共黨，民盟，青年黨之四百十名，以各該黨迄未提出名單，政府聲明保留其名額外，其餘一千六百四十名，均已依法產生，除已向大會報到者外，尚有若干代表在途，且夕到達，依照國民大會組織法規定，過半數代表之出席，即可開議，以行見濟濟英才之殫精竭慮，必能順利完成莊嚴偉大之制憲工作。

中韓邊境相安無事
鴨綠江對岸由蘇軍駐守

〔本報北平十二日電〕宋斯察談：外傳中韓邊境不安說不確，除國軍入駐安東市後之第三日晚間，由彼岸中韓邊界之鴨綠江對岸傳來少許槍彈外，始終相安無事。現鴨綠江大橋之彼端爲蘇軍駐守，此端爲國軍警衛，沿岸駐軍深知善鄰之重要。又據談：本溪至鳳城鐵路已完全被破壞，鳳城至安東間，因國軍進展迅速，故未破壞，但僅餘車頭三個，車皮十餘，其餘均已駛過鴨綠江對岸。

共軍一參謀長 向蕭縣府投誠

〔本報徐州十二日電〕新四軍獨立旅參謀長，因不滿共軍行爲，九日向蕭縣縣政府投誠。

平張段明試車
保定灤河間鐵路修復

〔本報北平十二日電〕平綏路平張段，定本月十四日試車，由平開出，當日抵張，如情形良好，繼之售票。平津鐵路局並將派專車，招待記者隨車視察。

〔中央社北平十二日電〕保定灤河間鐵路，經路局連日搶修，十一日晚已完全修復，即可通車。滄保定間公路，亦搶修完成，省府頃在沿綫各縣，大量準備修補木料，以利運輸。

津市各界舉行 反對內亂大會

〔中央社天津十一日電〕津各界市民，十一日上午七時召開反內亂大會，要求共黨停戰，並請各黨派參加國民大會，會後參加遊行者五萬餘人，情緒極爲熱烈，該會同時並向國府，國大代表，美駐華特使馬歇爾，司徒雷登大使，延安毛澤東先生及各黨派通電，呼籲和平統一，以符國人望治之心。

覃振在滬養病
擬明春返原籍療養

〔中央社本市訊〕司法院副院長覃振近在滬養病，記者特趨訪探詢病況，當蒙接見。覃氏稱：余病哮喘，業已六年，潮來病發益見衰弱，飲食必須靜養，故余近來甚少駐京，亦不與聞政治局勢，明年春初擬返湖南桃源原籍，作較長期間之療養。按覃氏與記者談話時，咳嗆時作，頗現病態。

撤離長春 無適當工作蘇僑
蘇方請求我已允准

〔中央社長春十二日電〕蘇使館二等秘書齊賀文，昨偕長春蘇僑會長斯闊魯布斯基，至市府訪外部駐東北特派員長春辦事處主任許培堯，商請允許無適當工作生活困難之一部蘇僑撤離長春，並提出欲離長蘇僑名單。許氏已根據外部之指示，允其所請，並商定准此等蘇僑免費乘車，至於去天津之蘇僑，則由蘇方派船至大連接運，離長蘇僑，日內即可啟程。按長市現有蘇僑一百八十三人，男七十四人，女一百〇九人，此次離長之蘇僑，計九十三人，男廿名，女四十六名，小孩十九名，其中去天津者八人，去瀋陽者十三人，去大連者七十二人。

中樞紀念國父誕辰
蔣主席領導謁陵
國民大會代表全體參加

〔本報南京十二日電〕中樞爲表示熱烈紀念國父誕辰，特舉行盛大謁陵典禮，全體國大代表，七時起即往陵園，各院部會官員，亦於八時左右前往，一時陵園道上車輛絡繹不絕，天時晴朗，陵園雄偉，氣勢萬千，主席全副戎裝，精神抖擻，登石級時，拾級而上。九時半舉行簡單隆重之儀式，行禮後獻花，並領導于右任，戴傳賢，孫科，周鍾嶽，吳鐵城等步入陵寢，九時四十分禮畢，主席即從石級而下，登車前，有兒童若干對其高呼蔣主席萬歲，主席亦舉手招呼，連呼「好好」，旋即登車而去。

〔本報南京十二日電〕十二日爲國父八一誕辰紀念日，氣候爽朗，國府路上，國大之雄偉牌坊，及到處大幅宣傳布標，尤爲市容增色。各機關循例放假，公務員絡繹於途。上午九時，首都各界就大華戲院舉行紀念會，到黨．政．軍．警．憲及各機關社團學校代表三千餘人，情況熱烈。由市黨部主委蕭贊育主席，領導行禮後，致開會詞，講述國父革命精神，勗勉同胞繼承遺志。並謂：國大即將正式召開，還政於民，即可遂成；吾人紀念國父，應即團結一心，於憲政階段中，發揚民權，共襄建國大業。旋通過向國大致賀電，十時散會。

又勵志社特利用假日，舉行棲霞山旅行，於上午八時集合，到社員二百四十餘人，以汽車八輛，另一車裝設擴音器，於上午九時出發，並舉行棲霞史講座，音樂演奏等，十二時聚餐，下午一時開始集體遊覽，至六時始返。（各地紀念見第二版）

葛萊氏解剖學
GRAY'S ANATOMY
—with 38 X-Ray Plates—
by
Johnson & Whillis
28th ed. 1946.
一九四六年．第二十八版．全部黑色印
附X光銅版圖三十八幅
全書1578頁．皮面精裝一巨冊．
本書爲解剖學中之無上權威先已久爲各醫校學生及醫師紛紛函催預印特購一九四六年新版正在趕印以應需求十日內可以出書印刷清楚裝訂堅固……
●歡迎醫學界預定●
定價$38000. 預約$27000.
—今日起至出書日止—
龍門聯合書局
發行所：上海河南路二一○號 電話17674
支店：上海愚園路一二三一號 電話32686
函購課：上海茂名北路三百衖三號

真正老牌
肥皂大王

固本皂之特點

1．採用頂上等動物植物油脂監製．不攙不良油類．以致質料純淨，比衆不同。

2．始終不變質，不縮小，堅結耐用，無出其右。

3．含純皂量極富，泡沫最多，是以去垢迅速，毫不費力。

註一：以固本皂洗衣，不但用皂極省，衣服洗得特別乾淨，且用過後，手不發燥，開裂，生硬作痛，口碑載道，久成信史，一經試用，便知佳妙。

4．任何綢布衣料，均能洗滌如新，清潔奪目，不傷本質，而且清香撲鼻，引人喜悅。

註二：因所用原料，若不精美，製成後即腥臭作嘔，固本皂乃完全用純淨油脂精製，且含香味。

5．以最便宜之售價，購得最合用之肥皂，可謂經濟實惠．無過於此。

五洲固本皂廠出品
五洲大藥房總支各店
本外埠各大烟紙百貨店均有出售

國軍停戰第二日
各地情形尚平靜
惟平漢北段共軍仍進攻

〔本報北平十二日電〕今爲國軍停戰之第二日，且爲國父誕辰，各機關均休假，未聞有重要戰訊，惟平漢北段西側之淶水，易縣間似尚有激戰，惟共軍圍攻淶水，已成泡影。平漢北段鐵路平保間路基已修妥，僅餘被徹底破壞之北河大鐵橋尚未動工。保南至定縣間鐵路修復較易，平漢北段年內或可通車。

〔本報北平十二日電〕十一戰區長官部十二日發表，由保定南下國軍，已於十日晚與由石家莊北上國軍在望都會師。[illegible]國軍十日晚收復[illegible]縣城。

〔本報天津十二日電〕停戰令生效後，平漢北段仍有戰事，共軍正加緊進攻淶水，高碑店西共軍集結兵力萬餘人，國軍已自定興馳援防守。

〔本報瀋陽十二日電〕停戰令到達東北後，除報載吉林農安伏龍泉方面曾有戰事外，一般情形尚稱平靜。此間軍政當局表示，停戰令與關內各地同，軍人甚盼能眞正和平，但如受攻擊，當取自衛措施。另聞，國軍收復區內，爲確保安定，或將採取肅清工作。廿七小組共方代表許拘強氏表示，未接中共任何指示。

〔本報瀋陽十二日電〕安東國軍前哨沿鴨綠江推進，現止於輯安附近之三道江一帶。

〔本報濟南十二日電〕膠東國軍十二日轉沉寂，攻掖縣共軍十一日晨被擊潰後，主力正在招遠，大澤山區集合，企圖再攻，一部仍向掖縣北部，攻擊高家，朱陽，昨山共軍，十一日被擊潰，向南退去。

國內各地及海外僑團 紀念　國父誕辰
北平各界恭謁衣冠塚

〔中央社南京十二日電〕國父八一誕辰，全國各地及海外僑胞均有熱烈紀念儀式，除普遍休假一日舉行大紀念儀式外，並分別於此節日舉辦富有意義之各種活動。廣州有社教擴大運動及國父文物展覽。長沙同時舉辦冬令救濟運動宣傳週，及各中小學國操，歌詠表演。保定有中等以上學校越野競賽及國畫文物展覽。天津社教運動週亦於今日開始。重慶有中小學勞作美術展覽，及國球賽，及遊藝音樂會，北平各界於紀念會後，復往西山碧雲寺恭謁國父衣冠塚，儀式簡單隆重。其他貴陽，台北，太原，青島，洛陽，長春，瀋陽，昆明，蘭州，開封，鄭州，桂林，漢口，蘭州，等地，亦均有紀念大會之舉行。至海外方面，則港九僑團會在娛樂戲院舉行大會，到三千餘人。曼谷之紀念大會李大使鐵錚並致詞，勗勉全體華僑，尤其較年青之一輩，遵行國父「天下一家」及「聯恐」之遺教。

〔本報杭州十二日電〕省黨部十二日晨八時舉行國父誕辰紀念大會，到省市各機關團體四十餘單位五千餘人，主席林獻祭，在大會中闡述國父事業與精神之偉大，並倡以實際工作來紀念國父云。

〔本報合肥十二日電〕皖省垣各界十二日晨舉行國父誕辰紀念大會，同時宣佈冬令救濟，到黨，政，軍，學及民衆萬餘人，咸因停戰令於十一日起生效，故今十二日氣象情緒，更爲興奮。會後有遊藝表演，同時文獻委會並在後有舉辦文物展覽三日。

台省積極清查公地 實行農地重分配
明年起配給農民耕種

〔中央社台北十二日電〕台省現正積極清查公有土地，俾自明年起實行全省農地之重新分配。過去台省之多數土地，均集中於日人之手，台胞無地可耕，而釀成嚴重之土地問題，依台省公署之計劃，此項現由該署接收之多數土地，將自明年起，依照農業人口，普遍配給農民耕種，倘爲水田，每一農戶可望配得二甲（每甲等於十四市畝半）倘爲旱田，每一農戶可望配得四甲，凡滿二十甲以上之農地，且擬代辦合作農場一所，俾集體從事生產與消費。此項土地分給政策，將爲我國各省之首創。

胡文虎抵廈
福建經建公司發起人 十五日起在廈開會

〔中央社廈門十二日電〕僑領胡文虎氏，今日上午十一時由港乘中航班機返國抵廈。胡氏離廈十年，此來爲主持彼所倡導之僑胞投資開發故鄉之福建經濟建設公司發起人大會，該會定十五日在廈開幕，會期三天，現已到南洋各地代表二十餘人，尚有二三十人日內亦可趕到。胡氏下機後即與事委員安然休憩，與中央社記者暢談關於福建經濟建設公司之經過，略稱：三百億之股本，海外二百億現已超額籌足，其餘一百億正在省內及港滬各地募集中，國內每股一萬元，使能普遍而利益亦不致爲少數人壟斷。胡氏特別強調建設主要目的在解除全省同胞之痛苦，不但在經濟建設方面將以全力推行，並擬逐漸推及文化教育及衛生事業。

黨史史料研究會主辦 革命史蹟展覽會
昨晨揭幕陳列珍貴資料甚多

〔中央社南京十二日電〕中央黨史史料研究委員會主辦之革命史蹟展覽會，十二日於陽光和煦中揭幕，是日觀衆非常擁擠，情況至爲熱烈。會場佈置極爲堂皇莊嚴，使人不禁肅然起敬。二樓大廳正面懸巨幅油畫國父遺像，前列三大玻璃櫥櫃，完全陳列國父遺著遺墨，有親筆之三民主義原稿，親筆修改本，親筆撰著本，共三種。三民主義序，孫文學說序等等，則陳列於第二進。更有值得介紹者，如國父致廣州商團書，勉中國經濟教育年書，均爲親筆原件，倍切感人。大幅遺墨有「博愛」，「總理遺囑」，「天下爲公」橫幅。又有贈日本山田良政碑文「若吾父」，和山田先生碑文，都是至寶，肝膽照人，書法雄渾逸勁。此外，如革命先烈先進之事跡資料，亦非常豐富，多爲前此所未見。三樓正廳懸主席批准聯合國憲章油畫像，此廳陳列蔣主席事蹟甚多，由幼年求學時代起，至抗戰勝利國府還都止，每件大事都有照片或文字記載，抗戰時期，全國軍民之奮鬥資料亦頗豐富。

工協新理監事 昨宣誓就職
吳蘊初連任理事長

〔本報南京十二日電〕中國工業協會本屆新理監事，十二日午後假銀行公會舉行宣誓就職典禮，並開第一次理監事會，推定吳蘊初，吳麗天，潘仰山，陶桂林，侯德榮爲常務理事，應夔臣，溫少鶴，王翰臣爲常務監事，吳蘊初連任理事長，總幹事一職，仍由莊智煥担任。繼討論今後工作，決定籌集基金一億元。關於大會所交議案，決議授權常務理事會處理。

英商務團今飛漢
自流井之行取銷

〔本報漢口十二日電〕英商務訪華團，定十三日由渝飛漢，此間已排定接待日程，準備歡迎。

〔中央社重慶十二日電〕英商務訪華團定十三日晨自渝飛漢口。該團原訂旅程略有改變，自流井之行刻已取銷，台灣之行則予延長，將作四日勾留，且將訪問台北及台南各城，訪問廣州計劃未改變。

察急賑工作
懷來延慶方面已完成 繼續在宣化設站辦賑

〔本報北平十二日電〕據甫由張垣歸來之行總冀察綏分署第四工作隊隊長張聯元談：該隊在察之急賑，已完成懷來延慶方面工作，受惠者共一七九〇人，主要者爲麵粉，棉衣，該方面工作先行結束，繼之即在宣化設站，辦理急賑，該區包括宣化，涿鹿等縣，主要目標爲宣化龍烟鐵礦之失業工人，並將在張家口設倉庫辦理接濟與供應物資，已先運大批麥物赴張急賑，過後即辦普賑，決設一農田水利委員會，由聯總，行總，農林部及察省建設廳合組，由農部任主委，以助察省農田水利之開發。

修正筵席及娛樂稅法
立法院十一月十一日通過

第一條　各市縣征收筵席及娛樂稅依本法之規定。

第二條　筵席及娛樂稅由顧客負担。

第三條　凡筵席價格逾一定金額者，應征收筵席稅，其稅率如左：㊀筵席價格在起稅點以上者不得超過百分之十，㊁筵席價格在起稅點五倍以上者，不得超過百分之二十。前項起稅點由市縣政府按當地物價情形自行擬訂，提經市縣參議會議決，層轉財政部備案，並准予每三個月調整一次，如財政部認爲所擬標準不合實情時，得予更定之。

第四條　凡以營業爲目的之電影，戲劇，書場，球場，溜冰場，及其他娛樂場所均征娛樂稅，但一切營業而不以營利爲目的之娛樂，均免征娛樂稅。前項娛樂稅，得由各市縣政府按娛樂性質分別劃分等級課稅，其最高稅率不得超過原價百分之二十五。

第五條　筵席及娛樂稅不得以其他任何名目附加稅捐。

第六條　筵席及娛樂稅由營業人代爲征收，征收時應填發征稅憑證，註明納稅款額交納稅人收執，如顧客抗不納稅，由代征人報請當地稽征機關強制執行之。

第七條　征收筵席及娛樂稅之各項憑證，得由稽征機關編號蓋印，但不得征收任何名目之費用。

第八條　代征人應將稅款按期解繳，如有逾期不繳及不爲代征故意短征稅款者，除追繳外，處以一倍以上，五倍以下之罰鍰，罰鍰兩次以上仍故犯者，得勒令停業。代征人如有征稅不給憑證，及以多報少等情弊，一經檢舉或被查覺，即移送法院依法處斷。代征人因檢舉人之檢舉，而被處罰時，其罰金應以三分之一提獎與檢舉人。

第九條　凡應征收筵席稅及娛樂稅之營業，於開業遷移改業歇業及頂讓時，應於三日前呈報征收機關，違者處以一萬元以下之罰鍰。

第十條　征收機關對於征收筵席及娛樂稅之營業，必要時得派員調查，營業人不得拒絕。

第十一條　本法之罰鍰由法院以裁定行之。對於前項裁定，得於五日內抗告，但不得再抗告，法院得酌定期限，令受罰人繳納罰鍰及應追繳之金額，逾限不繳者強制執行之。

第十二條　筵席及娛樂稅征收細則應由各省市政府依本法分別擬訂，送請財政部核定之。

筵席及娛樂稅之征收率，由各市縣政府依本法分別擬訂，提經市縣參議會議決，層轉財政部備案。

第十五條　本法自公布日施行。

中法商談有進展
各問題原則月底可談妥 我將派代表團赴越續商

〔本報南京十二日電〕中法關於實施越南協定之商談，進行至爲和諧，滇越路滇段估價及越段修復事宜，由我公路總局主任秘書蔡元，與法方團長莫氏磋商頗有進展。海防設關及關稅專用碼頭事，由我關務署副署長朱俁，及海關總稅務司署稅務司方度參與會談，或將在京商定原則，俟在海防實地勘察後，再爲具體解決。至我駐越部隊軍費清算問題，正由國防部代表閻子奎及聯勤總部代表蓋其秀，會同參與會談，惟因目前形勢與本年二月間中法關於越南事項協定簽訂時大異，故尚有若干距離，現雙方已決定在本月底將各問題解決原則談妥後，京方商談即告結束，而由包括各有關部會專家代表約十人之我代表團，與法方經濟代表團偕赴海防，就技術方面作最後決定，代表團之組派，業經政院批准，團長一職，已內定爲蔡其翰。

海南島匪患
保安旅正進行肅清

〔聯合社廣州十一日電〕國軍第四十六師發言人稱：海南島方面現有匪徒一萬名以上爲患，沿海區域各港間，陸路交通斷絕，僅有海上及空中交通維繫。匪徒大部份匿居海南島中央之五指山，省保安隊五旅刻正進行肅清工作，匪首爲林作民，自稱共產黨員，以「海南島縱隊」司令自命，有時自稱爲海南島「民主軍領袖」。

偽滿傀儡舊皇宮
今成學子絃誦地

〔中央社長春十二日電〕松北五省聯立中學開學，今日上午舉行開學典禮，入學新生三千餘名，女生約四百名，開校舍係偽滿溥儀之皇宮，十四年傀儡故居，今已成爲松北數千學子絃誦之地，寢室極深長，富麗雅潔之偽皇后浴室，如今則改作學生宿舍。

法領事謁張發奎
要求引渡日戰犯

〔中央社廣州十二日電〕法駐粵領事衞春賓偕越戰犯處理局長荻泰，十一日謁張發奎，籲求引渡原駐越南日憲兵隊官兵一百五十七人，張主任允請示國防部辦理。按該批戰犯，係於戰時駐越，投降後由我第一方面軍司令官盧漢，加以逮捕，奉國防部令，轉解來粵審訊，全批共一百八十九人，來粵途中病斃四名，抵粵後死一名，經審訊後，有廿七名確實犯罪。

隴海路局長易人

〔中央社南京十二日電〕交部隴海區鐵路管理局長陸福廷，奉令調職，遺缺派該部主任秘書莫衡繼任，主任秘書一職，派參事鄭家俊繼代。

津市飛雪

〔本報天津十二日電〕津市昨夜冷雨敲窗，天明始止，十二日晨十時微見雪花飛揚空中，旋即停止。氣溫急降，今冬燃料特缺，若干家庭將無煤取暖。

桂北災情仍重
三縣餓病死者逾二萬

〔本報桂林十二日電〕桂北災情仍重，八月迄今，興安，全縣，靈川三縣，饑餓病死者逾二萬人，刻疫勢仍蔓延未已。

滇省收支不敷
中央全部補助

〔本報昆明十二日電〕滇本年度下半年收支，頃經政院核定收入爲二一八．五八五萬元，支出核減爲六九二．七五四萬元，收支不敷之數，由中央全部補助，另給免賦區域補助費八九．九一〇萬元，均由國庫分別扣補發給。

〔本報桂林十二日電〕桂省府以財政支絀，決明年起裁省級職員千名以上。

（上）中樞各首長及國大代表謁陵
（下）主席領導全體府集靈堂前致敬　（本報攝）

張弛之間

本報記者平齋

南京這幾天眞是冠蓋雲集。旅館荒，汽車荒；此外，是泥多，制服多，徽章多，新聞記者也多。

但是，最多的還是各式各樣的傳說，五花八門的謠言。政局刻刻變化，誰也不敢說得定到底會發展到什麼樣子。

十一月十一日，原定國大開幕的前一天，是「變」得最劇烈的一天。有人說調人們已請求延期到十二月一日召開國大，有人說決不延期，逕十二日開會時致答詞的代表也已經有所決定了──一說是胡適之，一說是于斌主教。到下午四點鐘，洪蘭友在大會堂招待各代表的時候，到會八九百位代表非正式交換意見的結果，是推選孔庚致答詞──會還是要開的。國大籌備處發出了十一月十二日上午十一時正式開幕的通知。孫院長在立法院發表，開幕式在十二日上午舉行；但孫院長也添了一句話，說是政府在十一日午夜另有重要發佈。

可能的結論，似乎是十二日的開幕式是一定舉行，但是開幕式之後不一定就會立刻正式進行，因爲立法院在十一日開會的程序稍有變更：王寵惠先生在四點鐘瀟洒地走上立法院的大樓梯之後，並沒有提出原定的報告──立法院審查憲草修正案的限期已經展延了。

國民大會堂的布置已經全部完成，簇新的小國旗在晚風中招展，警衛處的憲兵在會堂附近小心地檢查樹根的泥土裏有沒有藏着炸彈。代表們從全國各地趕到，忙着辦簽到手續。天色漸漸黑下來，政局的Zero hour愈來愈逼近了。調人們在奔跑。新聞記者們的吉普車緊釘着。電話鈴聲愈來愈多。一千三百多位國大代表呢──有一位說他覺得有些苦悶；另有一位說是「有茫然之感」；有許多在計劃開幕式之後的小組活動。

中共還是很堅決的樣子。民盟說是要遞一封信，提供新的辦法。開會，爭論；再趕到另外別的地方，又是開會，爭論。天黑了。怎樣呢？還是大家茫然。

突然，在離開十一月十二日還有兩個鐘頭的時候，緊張的弓弦鬆弛了。

招待所裏，代表們的房門突然開了，招待所的職員說了三句簡短的話：「大會延期至十五日開幕。明晨九時謁陵仍照原定舉行。如天雨，謁陵取消。」

調人們還在奔跑，代表們在等待。新聞記者在等待。全中華民國四萬萬五千萬的人民都在忍耐着，等待着。

社論　對這三天的期望

政府接受國人的意見及社會賢達的建議，又將再一番延期而決定於十一月十二日開幕的國民大會，再度延期三天，至十五日正式開幕。在京的國民大會代表，對於國民大會未能如期開幕，雖不免失望；但是昨天全體代表均在　國父陵園，參加中樞所舉行的紀念典禮，面對着　國父的遺容，瞻矚目前國內的大局，誰也不能不感慨萬千？全國人民在　主席領導之下，由國民革命而對日抗戰，雖已完成了　國父遺教的一部份；但是我國萬般皆落後，處於今日的國際環境之下，如何完成建國的偉業？怎樣改善國計民生？又如何走上憲政的正軌？這些都是全國人民亟待解決的問題。

惟天下事莫不有緩急與先後之分，中外人士，莫不認爲中國當前政治的出路，唯有走上憲政的正軌一法；而憲政時期的開始，非有一部切合國民需要的憲法不可。國民大會的開幕，就是象徵着我國憲政時期的開始；故全國上下，莫不渴望全國各黨各派暨無黨無派的代表，均能於　國父誕辰的一天，聚首於一堂，從長計議國家的根本大法。但因中共始終擺脫不了黨派的私見及其利益，至今猶不惜千方百計，阻撓國民大會的召開，不僅使在京國大代表爲之失望，而且也使我們替中共的前途惋惜。幸而政府一本和平解決國內紛爭的初衷，處處忍讓，原已到了忍無可忍，讓無可讓的地步，國大的如期開幕，絕無考慮的餘地；但是到了最後的一刹那，　主席仍本着忍讓的精神，又作最後的讓步，將國大延期三天。前天午夜，我們接到了國大延期的消息，對於中共的幡然覺悟，又燃起一線希望。中共也是黃帝的子孫，看到　主席一讓再讓的苦心以及人民渴望憲政的迫切，怎能無動於中呢？難道黨派的觀念足以遮蔽了一切良知嗎？我們決不相信中共是如此的。所以我們在國大延期的三天之內，對於政府中共暨第三方面，仍抱着極大的期望。

第一，國大延期三天，爲時雖短，但這是一個轉機，而且也是中共的最後機會；中共應該反躬自省，訴諸良知，再三思之，切莫錯過這最後的良機。須知抗戰勝利後的國事糾紛，久久未能解決，完全由於國共的相持不下。回溯一年餘來的和談經過，在我們老百姓看來，歷歷在目，是非常清楚的。我們只看到政府一讓再讓，甚至讓無可讓時，還再作超過限度的讓步；政府的一番苦心，我們老百姓完全能體諒，而且深表同情；但是中共一年餘來，在和談的過程中，不僅有進無退，而且還有得寸進尺的氣概。中共對於黨派觀念，幾乎超過民族國家，早已爲我們老百姓所唾棄；但是爲了國家的前途計，此際迫切需要的，是和平，民主，統一；而不是戰亂，專制，分裂。所以在無可奈何中，只有渴求中共的幡然覺悟。希望終是不絕如縷，至今猶未絕望，時至今日，中共方面也必須有所讓步了吧！否則一再阻撓國民大會的召開，不僅違背人民的公意，而且將爲建國途中的障礙了。中共何以自處？應該三思之。

第二，第三方面人士，包括民盟青年黨以及社會賢達三種人士，在最近的一個月來，在國共之間，奔走號呼，企圖打開目前和談的僵局，却已盡了一番的努力。但是在這國大延期的三天內，尤其是到了最後的一刹那之間，更應作最後的努力。從高處着，我們當然希望第三方面的最後努力，能打開目前國共的僵局，使國大於十五日開幕，不再延期，中共代表也能在全體代表熱烈的鼓掌聲中，走入會場。就是降低了眼光，也希望國大開幕時，至少有第三方面代表出席。我們不必陳義過高，我們只要請第三方面人士，平心靜氣，把這個問題，訴諸良知，問一問中共阻撓國大的召開是不是全國人民的公意？民盟諸君素以人民代表自稱，現在全國的老百姓，要和平，要統一，要實行憲政，怎能不顧民意，而跟了別人亂跑呢？所以我們希望第三方面人士，除了在這三天之內作最後的努力之外，並須不顧中共的態度如何自行決定參加延期於十五日開幕的國民大會。時機迫切，不容再徘徊瞻顧了。

第三，政府作超過限度的讓步，雖不免使人民失望；但是政府的苦心，必能獲得人民的諒解與同情，但吾人仍希望政府，在這三天內，能夠獲得妥當辦法，務使各黨派代表暨社會賢達，均能參加國大。在此緊要關頭，尤應高瞻遠矚，從大處着眼，勿爭枝節，充分表現出「黨其在我」的精神，打開目前的僵局。

要之，國大延期三天，一天又過去了，只剩下了四十八小時了。時局發展到今天，可謂已到了最高峯。希望全國上下，超脫黨派，把握時機，務使象徵中國和平統一的民主的國民大會，能於十五日開幕。

論法國選舉結果

最近英法兩國相繼舉行選舉的結果，在今日國際政治上，是値得我們注意的。第一是美國參衆兩院於本月五日舉行改選，結果是在野十四年的共和黨獲勝，在兩院內都壓倒了民主黨而佔優勢；第二是法國於本月十日舉行普選，選舉第四共和國第一屆國民議會議員，結果，共產黨一躍而爲第一。假如我們說美國共和黨的勝利是美國的民衆向右轉的表示，那麼法國共產黨的佔先，也可以說是法國民衆向左轉的表示了。

據法國新聞社巴黎十一日的消息，共產黨得五百三十五萬一千票，人民共和黨得四百九十八萬八千票，相差僅三十六萬三千票。故在國民議會中共產黨得一百六十四席，人民共和黨一百六十席，相差僅四席。此外，最出人意料之外的，是戴高樂同盟，只得着五十八萬五千票，在新國民議會中只得着九席。戴高樂對於新憲法，曾經發表過激烈的批評，選舉前他非常活動。他的政治立場比較是守舊的，對內他主張提高總統的權力，對外他主張英法合作，造成西方集團，以抵抗外國支配世界的力量。他和英國前任首相邱吉爾差不多，他們都是祖國的英雄，全國人民，對於他們，都異常尊重，但是他們的政治思想，已經跟不上時代，英法兩國的民衆不能再追隨他們。

第二次大戰後的世界，最重要的就是各國經濟復蘇的問題。經過長期戰爭的毀壞之後，各國的人民渴想一個安定的生活，民族的獨立和政治的自由，終究敵不過餓飯的肚子，因此帝國主義和民主政治，也決不能拿來代替經濟的優勢。現在世界上任何國家的政府，對於本國的國民經濟，如不能加以改善，則其本身，必定要崩潰。英國工黨受英國人民的擁護，就是因爲它能夠將重要企業收歸國營，不讓少數資本家壟斷。美國共和黨的勝利，是因爲民主黨的統制經濟引起社會上的不安。法國比杜爾政府最初的成功也由於他不顧一切，答應提高工人的工資百分之二十五。

這一次法國的選舉結果，表示法國的民衆雖然對比杜爾政府，並沒有完全失望，但他們却想作更進一步的要求，所以轉而擁護共產黨。但是共產黨雖然得票最多，同人民共和黨相差到底有限，兩黨必須合作，並且和其他政黨合作，纔可以實行自己的政策。今後法國政府的政策，決不是一黨的政策，而是各黨政策的調和，不過共產黨既然佔大多數，他們也就有支配政府政策的力量。

從國際政治的觀點來看，假如我們說法國這一次選舉的結果，共產黨勝利，就是蘇聯的政治勢力侵入西歐，那又未免神經過敏。法國政府一向同蘇聯保持友好的關係，共產黨就不再是共產黨的政府，法國政府也沒有反蘇的意向。法國的民族，是世界上最愛好自由的民族，法國的政府是眞正的民主政府。假如一個政府有了任何專制的傾向，法國的民衆立刻就要起來推翻它。法國民衆今天最注意的問題，並不是國際的陣線，而是本國國民經濟的改善。法國民衆並不需要作任何世界强國的附庸，他們只希望作一個和平，富庶，獨立，自由的國家。假如法國共產黨想把法國政府，造成莫斯科拉夫那樣的狀態，他們將會遭遇慘烈的失敗。何況他們在這次選舉中，同人民共和黨數相差有限，而且在這次選舉中沒有投票的選民還有將近五百萬之多。

我們對於這次法國民意的表現，應當表示深厚的同情。他們已經深刻地認識了現在世界問題的中心，就是各國經濟的復員。世界各國人民生活急需要安定。爲求得生活安定，必須要全力注意改善人民生活的政府。國際集團的鬥爭，帝國主義的復活，民主主義的空談，都不能引起迫切需要生活改善的民衆的興趣。今後的法國新政府，今後任何國家的政府都必須要解決這一個中心的問題，只有這一個中心問題獲得解決，世界人類纔有和平與幸福，世界各國政府纔算是眞正受人民擁護的政府。

要★聞★簡★報

▲長春電　吉市臨參會十一日上午十時開成立大會，梁主席親臨主持，總選舉正副議長。

▲本報漢口電　劉峙將軍十二日晨乘輪返豫省親。

▲本報桂林電　桂今年徵兵額一萬八千名，限月底徵集。

▲開封電　社會處與行總豫分署及聯總合組之豫北災區聯合視察團，在豫北工作完畢，十一日晨返汴。據稱：收復區災情之嚴重，較黃汛區爲尤甚。

▲濟南電　魯臨時參議會，電請行政院，對當報郵資免予增加，並再盡量減低，以利文化。

▲北平電　克利浦斯夫人十二日上午參觀救世軍養老院，育幼院，及輔大農業試驗學校，下午參觀救濟院兒童部，定十三日晨假聯社招待中外記者。

大美電器股份有限公司
十五週年紀念
大廉價一星期
●君若需要購置下列各牌收音機●
請來試聽
RCA六燈五燈長短波機　飛利浦六燈五燈長短波機　發達牌五燈長短波機　德律風根六燈長短波機
增你智六燈五燈長波機　飛歌五燈長波機　哥倫比亞八燈長短波機　飛機牌五燈長波機
國貨好夫門五燈長波機　吉而文五燈長波機　良友老牌五燈長波機　五燈愛姆王五燈長波機
●尚有其他牌子名目繁多不勝備載●
犧牲品衆多
●有意想不到之便宜●
歡迎參觀比較
新歐最新式最新式長短波收音機以及無線電零件
特種收音機 RCA．飛利浦．六燈式長短波機
●大批現貨到滬●
地址：南京西路十五號新世界飯店下面
電話：九五四九五．九三七二四

雙妹老牌雪花膏
茉莉霜
怎禁得風兒狂浪
也吹着紅顏
寒風吹面至易爆拆女子臉嫩
不勝寒尤多患此，宜用著名之
雙妹老牌「雪花膏」「茉莉霜」
可免此患且增顏色
中國廣生行有限公司出品

恒義昇機織廠
廣東路支店　吳淞路支店
廣東路四三九一四號　吳淞路一百號
電話　九七五五七
全部貨品　大量傾銷
眞實犧牲　歡迎比較
兩店同時舉行大減價
犧牲品一斑　花色多不詳載

3071	民光六尺色條彩花被單	每條	29,000.
3074	民光五尺色條彩花被單	每條	27,000.
3072	60支線織印花五彩被單	每條	19,500.
3026	二磅半新花和服絨毯	每條	30,000.
3113	絲光絨新花毯布	每條	8,000.
9008	景綸厚絨衛生男衫	每件	13,000.
9003	龍門厚絨衛生男衫	每件	22,000.
9106	中心頂T K特號男棉毛衫	每件	14,000.
2003	100支狼頭牌條子府綢襯衫	每件	22,000.
2016	42支狼頭牌條子府綢襯衫	每件	14,000.
1604	狗頭牌352針眞絲短襪	每雙	4,500.
1748	84支花蝶牌眞絲紗女襪	每雙	4,000.
1152	飛騰牌羅口棉毛西裝襪	每雙	3,000.
1709	花蝶牌膠線夾底男襪	每雙	2,500.
1739	花蝶牌膠線鎖線女襪	每雙	1,000.
2669	榮記棉毛西裝圍巾	每條	2,500.
2820	眞魔皮男手套	每副	12,000.
6507	中心十八寸綫條手帕	半打	7,500.
6563	瀋陽十四寸色底格條手帕	每打	4,000.
4128	黃蓮霜	每瓶	700.
4324	上海牙膏	每支	150.
6003	金柄老頭保安刀	每把	4,500.

如有錯誤概照本店標價爲準

財政部註冊．經濟部登記
和祥信託股份有限公司
特種定期信託存欵
投資正常之路
投資：有價證券及生產事業
數額：分五萬元十萬元念萬元五十萬元四種
利率：一月五分兩月六分三月七分　此外另給紅利
利息優厚　可當禮券
證券部　證券交易所第20號經紀人　代理買賣有價證券
附啟：本公司舉辦特種信託定期存欵屢承外埠各界函詢不及一一答復深感歉仄如有意存儲者請將欵項匯下並將詳細地址見示當即將存欵證寄奉不誤
地址河南中路三五九號　電話98548 97898

安邱慘遭共軍浩劫
血濺全城並俘去學生數百
旅濟同鄉緊急呼籲辦善後

〔本報濟南訊〕安邱縣城於本月四日被共軍「新四軍」圍攻，守軍奮勇抵抗，卒以彈盡援絕，於五日晚十時被攻陷，該城保安除大隊長李實森陣亡，保一師補充營營長榮光浩受傷，自衛團團長劉貴三自殺殉難，縣參議會議長李致民、縣黨部書記長于迪仙均殉職，縣參議會副議長高吉人及參議員趙冠生等十一人均被俘，參議會秘書于景鴻殉難，省立安邱中學校長李得美被俘，學生被俘者四百餘人，縣政府科長馬謝川馬文方陣亡，縣長孫謙民下落不明，保安大隊縣自衛團及警察大隊共二千餘人，均傷亡殆盡，民衆死亡極多，確數尚無統計，房屋損壞無算。查此次損失，爲該縣之空前浩劫，因該縣參議會適開成立大會，又爲祝蔣壽獻校滑翔，鄉區鎭長均來城參與，全縣黨政軍民幹部俱集城內，故被共軍一網打盡。事後收容，縣政府科長武延傑，科員只餘四人，省立安邱中學學生千餘人現收容只餘二百餘人，其情之慘，爲山東抗戰以來各縣所未有。迄至七日後，始由國軍及張氣烈天佐率隊收復。該縣旅濟同鄉會九日開緊急會議，議決向軍政當局呼籲，辦理善後。

蘇省第二區各縣
今開財政檢討會

〔本報蘇州十二日電〕江蘇省第二行政區財政業務檢討會議，十三日晨八時在蘇省銀行揭幕，所屬蘇、錫、武、崑、太、常、吳、澄、八縣縣長財政科長稽徵處長今已集中蘇垣報到，財廳長董贊堯氏亦偕主任視察沈秉衡，科長顧俊升衛成章等，於今午一時許由鎭專車抵蘇，寓蘇銀分行。

重心有五點

本報記者特於會議前夕趨往訪詢，就檢討會議之重心所在，及蘇省財政之回顧與前瞻諸問題，有所探詢，承董氏發表談話如次：自七月份起，財政恢復三級制後，縣市財源已較戰前尤爲充裕，今後如再有收支不敷情形，當非制度不良，乃係人謀不臧，本省爲求避免此人事上之缺憾，以使各縣市財政臻於健全起見，故有分區召開檢討會議之決定。現第一五兩區已於九日在鎭揭幕，其重心有五：㈠聽受各縣財政業務報告，㈡檢討省頒各種財政法令章則，是否適合各縣實際情況，㈢商討今後加強財政稅務工作之方案，㈣討論今後各縣市財政收支之大端，㈤各縣市財政主管交換意見，求行政方面之協調。

回顧與前瞻

至於蘇省財政之回顧與前瞻，就一般性而言，過去因賦轉免縣市，財政全額中央有限之撥補，雖經以自治捐稅及各項因地制宜特稅，其收入總額尚不能與所轄免之田賦相抵，因以一年以來各縣市財政，應付公教人員之薪津猶見支絀，對一切建設舉辦困難，此則堪稱遺憾。現自七月一日起財政改制，契稅營業稅均劃歸地方，田賦亦繼續徵實，今後縣市財政周旺盛可期，惟七八九十十一諸月份尚屬青黃不接之期，因契稅營業稅轉移伊始，難期旺收，田賦則征實後須待糶賣於糧食部後，始可變得現款也，自十二月份後，當可真正充裕，嗣後縣市經費預算，當以教育及建設等事業費爲支出之大宗。並有所告誡於社會者，即各縣市所有因地制宜特稅，現均已一律明令廢除，不得續征。該項檢討會議日程預定兩日，必要時得延長之。

平湖正誼日報 爲一新聞被控

〔本報平湖訊〕司法處十日受理前縣看守所所長李培根控訴本縣正誼日報負責人金色五，因該報曾刊載囚犯譚啓文判處徒刑後，在執行期內自由外出新聞一節，認爲故意誹謗，具狀控訴。

甲長指使搶劫
高家莊匪徒被破獲

〔本報合肥訊〕本市東外鎮第四保王大郢子地方，業賈命爲生，家道殷實之王錫照家，五日夜被匪七八名撞門而入，搜劫一空，損失法幣數十萬，衣物數十件。六日王子見搶匪均住於本甲長王化發家，報告東外保安第九中隊，會同警保第二中隊，前往拿獲王化發，王洪海，高華鈞等三名，訊供：尚有同夥李維章，李維成等在逃，因又按址，拿獲李維章，李維成，徐步發，瞿林濤，王李氏，王殿根等。六日下午，已押送保安司令部訊辦。聞李維章曾充偽保長，高華鈞係該保幹事，此次搶劫王錫照家，係甲長王化發指使。

常熟三匪犯 即執行槍決

〔本報常熟訊〕本縣於上月民團清剿工作時，在梅李區捕獲匪犯朱其，陶連生，朱寶康等三名，經解縣軍法會審，據朱其供年二十八歲，梅李地構人，直認爲匪多年，曾勒殺塘橋鄉第一保保長蔣洪生等；陶連生供十九歲，滸浦人，擁有大批槍械，搜刮民財，難以數計；朱寶康供二十三歲，支塘望賢鄉人，平日在鄉魚肉鄉民，無惡不做，清剿指揮部以該匪等罪大惡極，業已奉准首都衛戍司令部無錫指揮所判處死刑，日內即可執行槍決。

湖匪六名 判處死刑

〔本報蘇州十二日電〕太湖清剿指揮官率部於九日晨在太湖平台山與匪遭遇一役，生擒之匪犯十五名，除九名已訊屬保脅從之船夫外，餘匪首劉申林等六名，經無錫指揮所裁定，以彼等獨樹叛幟，抗拒官兵，致我糾察隊員趙仁甫（又名曹英冠）中彈成仁，實屬法無可恕，現已一律判處死刑，以昭炯戒，即將定期執行。

婁江水利開工

〔本報金華訊〕本縣婁江水利工程，經組織金華江水利委事會，負責督導，以赴事功，現已於本月十日開工興築。

紀念主席伉儷相偕蒞臨 無錫籌創美齡慈幼院
湯恩伯發起．經費定廿億元

〔本報無錫訊〕首都衛戍司令部無錫指揮所，於本月一日，舉行本邑黨政軍團聯席會報時，該所參謀長毛森，以此次蔣主席於其六十華誕日蒞錫遊覽，實爲錫地無上之光榮，須設法作永久紀念，提出具體意見四項，除已經議決於黿頭渚中獨山萬頃堂之湖峽間建築長橋，定名爲萬壽橋，並興建「介壽堂」外，最近湯司令恩伯並爲紀念蔣夫人同時蒞錫起見，主張創辦「美齡慈幼院」，業與縣長徐淵若，商會主席錢孫卿等接洽，共商進行辦法，預備經費以二十萬萬元爲標準，工商各界亦均表贊同。至於造植中正林，決於明年植樹節實行。

主犯就逮
乍滬路刦車案

〔本報平湖訊〕上月二十七日搶刦由乍浦赴滬之乍滬綫汽車主犯張少卿，經縣警局破獲押解，已破案歸案。張犯曾入伍於保安大隊，去年因綁架陶瀾，流浪於新倉新埭鄉打搶，貧租陳金龍家中，當破案時，並搜出贓物等證件，均與刦車案有關。

江陰布廠 請求配紗

〔本報江陰訊〕澄邑素爲紗布產地，有數十年之歷史，凡滬杭錫武處各地布廠，無不需要江陰織工，邇來原料飛漲，布廠維持不易，上海單純織廠有棉紗配購，而江陰單純織廠織布用紗，非求諸黑市即無來源，成本懸殊，布廠同業公會特於十日電請上海市政府轉經濟部紡織工業管理委員會，飭第六區棉紡織工業同業公會，依照聯合配紗制度，對於內地各廠，適予分配，以維生產。

海鹽破獲賭窟

〔本報海鹽訊〕通元鎭賭場又復林立，日夜相聚，目無法紀，游手好閑之徒，成趨之若鶩，警所鑒於輿論一致督促，乃於十月二十四日夜，出動警察，至西市顧家菜店，破獲賭窟一處，並將頭家賭客各處罰鍰，因之日來各「同業」多具戒心，莫不暫時宣告「停業」。

亳縣新兵入營
民衆及家屬夾道歡送

〔本報亳縣訊〕本縣於上月初旬奉令開始第一期徵兵一千七百名，由各鎭保添夜趕辦，現已徵齊，各發美式制服一套，於六日上午六時舉行入營式，各機關首長贈送新兵綫襪肥皂等品，并參加入營典禮，頗爲隆重。旋由國軍五十八師新兵團幹部官兵率領，逕赴商邱車站，臨行時全縣懸旗致慶，各機關首長加入行列歡送，全縣民衆及其家屬夾道歡送，各壯丁健兒更顯精神飽滿，英勇光溢眉目，在音樂爆竹交響聲中，跳過親切之故鄉街頭，邁入繇兵役增國防之光榮大道。

包庇漢奸罪 何鵬飛解蘇

〔本報蘇州十二日電〕金壇縣府前科長何鵬飛，被該縣居民任兆庚等多人向蘇高院控告其任第五區長時，包庇漢奸。經蘇高檢處令該縣押解送，今已抵蘇，庭訊後仍交保候傳。

蚌埠特務漢奸 吳逆賓泉瘐斃

〔本報蚌埠訊〕蚌埠淪陷期間，爲敵人任特務工作之著名漢奸吳逆賓泉，於勝利後因畏罪潛匿本埠河南人郭殿興家中，被肅奸處偵悉，將兩犯捕獲，移解此間高一分院撿察處偵查，旋移交刑庭審理。吳逆已瘐斃獄中，郭逆殿興則以庇匿漢奸罪，於九日判處徒刑一年。

崇明縣境公路 橋樑全部修竣

〔本報崇明訊〕本邑幹支公路上橋樑，多數以木料建築。經敵人七年之盤據，損毀頗甚。勝利

昆山籌建 平民住宅

〔本報崑山訊〕本縣當局，以目前房荒問題，異常嚴重，爲謀解決計，擬就城內公有土地，籌建平民住宅，全部建築經費二千餘萬元，已列入明年度地方預算內，核准動用。

無錫縣商會 爭議員名額

〔本報無錫訊〕縣參議員選舉名額，工會方面主張以會員多寡爲標準，商會方面，提出異議，應以公會爲單位，不應以會員多少爲標準，特電行政院，內政部，省政府，民政廳，請予變通辦理，並電全國商會，請一致主張，業已與全國商聯會，蘇省商聯會等復電，聲援力爭。

金壇議定地價

〔本報金壇訊〕本縣戶地標準地價，業經劃分等級區域，提交標準地價評議委員會第一次會議通過，並規定業主申報時，如覺估價過高，仍得減低二成申報。戶地計分甲乙丙丁戊己六等，甲等（以畝爲單位）九〇〇萬元，乙等七二〇萬元，丙等五四〇萬元，丁等三六〇萬元，戊等一八〇萬元，己等六〇萬元。

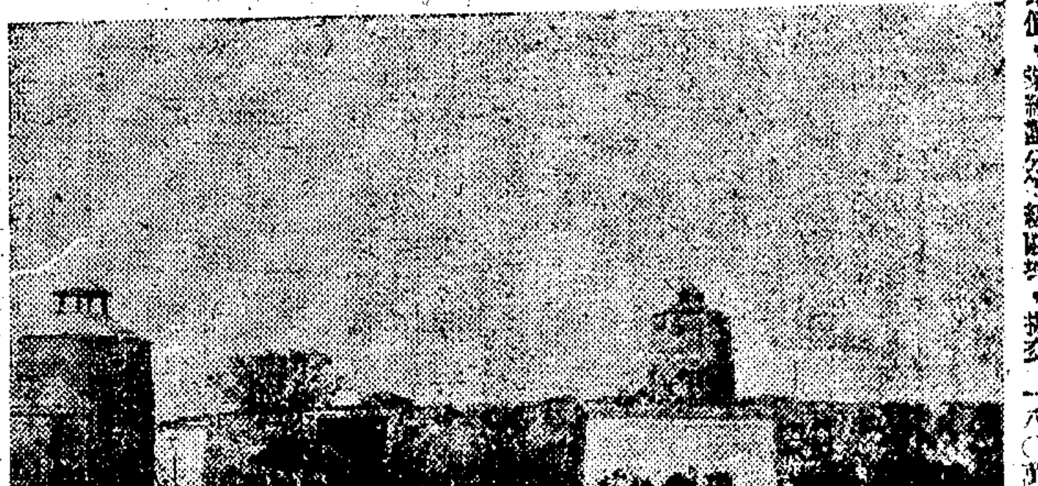

今日如皋南門新姿（維屏攝）

讀者意見

農民苦痛關係非細

工商之不景氣，報載日有所見，可見各方面對此問題，都很重視。國貨廠商，被外貨壓倒，可是真正愛用國貨之人還佔多數，就是農民。因爲他們一切應用品，不求美觀，只求堅固而實用，回到農村之家，少見洋貨，即此可知。但所憂者，農產品與城市加工品交換，貴與賤貨相差太遠了，以致殺賤傷農，農村破產！他們一年所得不够還債，因爲人工肥料很貴及捐稅等，談不到其他要求，購買力弱，鄉鎭商業日益蕭條，最後必使城市商店同歸於盡。一個鄉人告訴我們，農民太苦，沒有人替我們說一句公平話！譬如說：現在剛收米，可是價賤得不值錢，不能抵補田上所負之債！在收成時期要維持信用，只好不顧一切賤賣還債；但是我們未來生活，及來年種田應用，一無着落！其他根本不該談，亦不該想！文如現在麥很貴，可是農民早就無麥了！總之，解救經濟危機，若不從挽救農村着想，必然要同歸於盡的！（青浦朱培德）

規約

㈠本欄絕對公開，文責自負。但切忌冗長。㈡切勿攻訐私人，切勿一稿兩投。㈢投稿人須寫明讀者意見稿件，並須舉示眞實姓名及地址，但發表時得用筆名。㈣本欄稿件概不致酬。㈤對來稿本報有刪節之權。㈥來稿披露與否，概不函復。㈦本報於必要時，得將來稿轉致有關機關參考。

拆除砲壘以整市容

民國路爲舊日華界與法租界毗連處，滬戰發生國軍在新開河及小東門築有堡壘各一座，以禦頑敵，但勝利迄今，業已一年有餘，該兩堡壘依舊屹然存在。舊有無知之徒，進內便溺，又夏穢氣四溢，殊屬有礙衛生，更且損害市容，切盼有關當局，迅將該兩堡壘拆卸，以重衛生而壯觀瞻。（關幼山）

莘莊人乘車要求

莘莊自劃歸上海市範圍以來，一切行政人事等，與市區方面之接觸，日益頻繁，惟以交通尚未恢復至戰前狀態，故出入殊感行旅不便與時間侷促。今年國慶日起，兩路局雖已將行車時刻調整，滬杭路且增駛杭嘉滬區間車兩列，徒以該區間班爲特別快車，小站例不停留，故多數平民，仍未沾到便利。尤以吾莘莊一站商旅，時常目覩該嘉滬班因誤點而停留本站等候西渡號遊覽車交換，每次有十餘分鐘之久，而車中乘客寬舒可數，徒以非正式規定停站，不售客票，致可望而不可即！此事雖經地方商號及黨團機關一再備文請求，然迄將匝月未荷批准。在路局方面容有調度困難之苦衷，惟爲多數普通民衆謀便利計，並爲減除四十二次客車擁擠危險計，（乘客由車窗爬出爬入或攀登車頂視爲尋常事）實有努力解除困難之必要，請路局方面考慮，在不妨礙行車時刻之範圍內，（譬如因誤點等待交換而停靠爲例）准該次區間車經常停靠莘莊站一分鐘，發售客票，以符國營交通，便利大衆之主旨。若然，則泗涇顓橋等處旅客將咸蒙其利，非僅莘莊一地爲然也。（逸凡）

Stepharanthin

使他肺安定

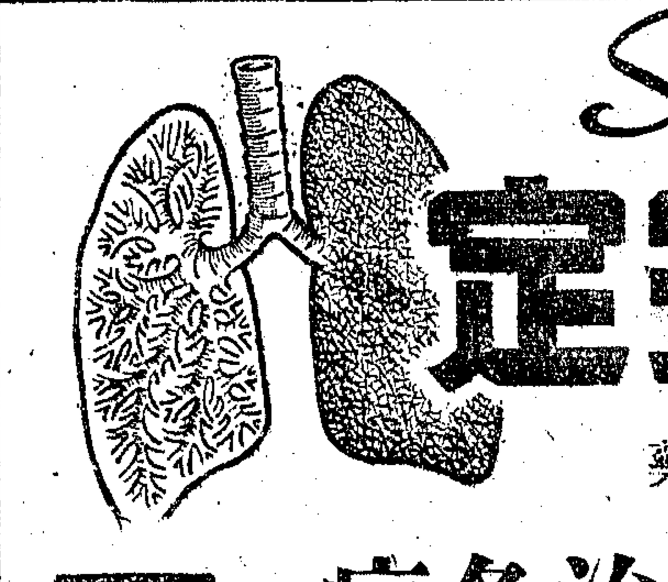

爲現代最進步之治療肺癆良藥

主治各症

肺結核　皮膚結核　氣管結核　喉頭結核　泌尿器結核　結核性潰瘍

備有詳細說明書，病家需要，函索或面索均可。

預防一切結核性病症

包裝及售價：二十片裝 七〇〇〇元　五十片裝 一六〇〇〇元　一百片裝 三〇〇〇〇元　五百片裝 一四〇〇〇〇元

各大藥房及本公司門市部均有出售

使他肺安定之化學成份

化學方面，由玉咲葛藤（倒地拱）提出之化學成份爲 Cepharanthin, Isotetrandrin, Isochondodendrin, Berbamin 等晶體，其中最有效成份爲 Cepharanthin 其次爲 Isotetrandrin Cepharanthin之分子式爲 $C_{37}H_{38}N_2O_6$ 熔點140°—145°c 除石油醚外，其他有機溶劑皆易溶解，並易溶於稀鹽酸，稀硫酸，稀硝酸及醋酸不溶于氨水炭酸鈉，其分子構造式如下：

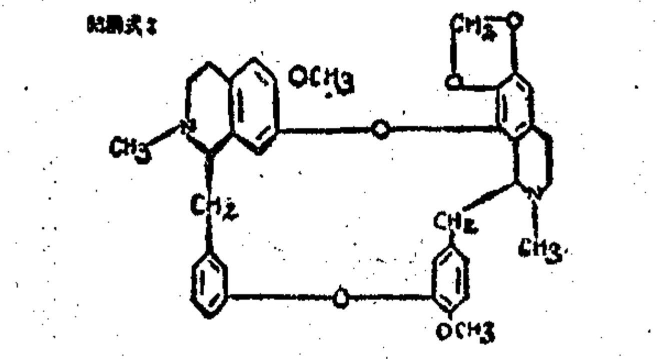

（呈色反應）
濃硫酸 黃色（冷時）
溫時 紫紅色（放冷）↓ 黃色
鉬酸 黃色↓ 櫻紅色↓
溫時 帶綠黃色↓
黃色↓ 紫色（放冷）↓
紫色↓ 紫紅色↓
黃色↓ 赤褐色↓
比旋光度 $(\alpha)_D^{21}=2.06$
$(\alpha)_D^{21}=2.04$（氯化汚）

使他肺安定

係日本東京帝國大學教授長谷川秀，名譽教授近藤平三郎發明的肺病特效藥。原名塞伐蘭汀（Cepharanthin）由台灣化研生藥株式會社及台灣生藥株式會社聯合製造。台灣光復後，由台灣醫療物品股份有限公司接收繼續研究製造，改爲今名。

使他肺安定係在戰時發明，故祗流行於日本，國內並不知名。本藥之研究，曾費日本學者數十名十餘年之心血，在政府及三井後援之下，組織結核療法研究會，作有系統之學理及臨床研究，其規模之大，網羅學者之多，在日本學術研究合作史上實罕有其匹，所有研究論文均散見於日本各醫藥雜誌及學會年報，民國三十一年發明人長谷川並將此等報告爲一千餘頁之巨冊，名爲「結核化學療法之研究」。民國三十三年化學生藥株式會社並將其後發表之論文另成一冊名「Cepharanthin研究發表記錄」。

台灣醫療物品有限公司 出品　地址 台灣省台北市博愛路三段

九福製藥股份有限公司 華中區總經理　地址 上海鳳陽路二五〇號　電話 九二〇四二 九三一八〇　電報掛號 一二九二

安度賜保命
(ENDOSPERMIN)

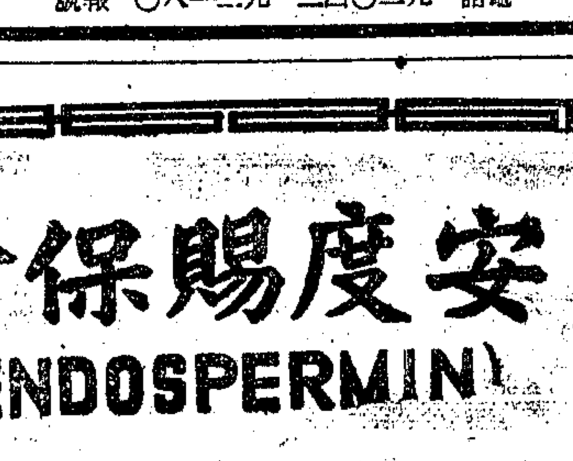

各大藥房均有出售

爲由胚胎腺中提出之純淨精製劑，有增加人體天然抵抗病菌力，及預防未老先衰之功，主治神經衰弱，動脈管硬化，糖尿病，風濕症，各大醫師所以採用安度賜保命者，實因其效力可靠，而無不良之副作用。本廠備有說明書詳述何以採行安度賜保命可有良好之結果，如何函索，當即寄奉。

安度化學製藥廠發行

上海市錢商業同業公會會員
中華民國五年創立
寶豐錢莊
定期存款　期短息厚　存取便利
活期存款　存摺支票　手續簡便
章程備索
上海交換所交換號 31
地址 上海天津路一二八號　電話 九四八一七 四四五五 電報掛號

交通銀行上海分行公告
本行提籃橋辦事處（行址設東大名路即東百老匯路第一一五四號）曹家渡辦事處（行址設康定路即康腦脫路第三九一號）左列兩辦事處均訂本年十一月十四日開業特此通告

交通銀行揚州支行復業公告
本行定於本年十一月十四日復業特此公告

中孚銀行復業公告
本行奉令核准茲定於十一月十五日（星期五）各地總分支行處同時復業特此公告
中孚銀行董事會謹啓

人豐錢莊（原名和豐錢莊）復業公告
本錢莊奉財政部京錢戌字第四九七號批示更名改組爲股份有限公司業經呈准註册奉到銀字第一四九九號營業執照在案茲定於十一月十三日在本市河南中路錦興大樓一一四號正式復業特此公告
人豐錢莊董事會謹啓　電話 九〇五一三號

益大錢莊復業公告
本莊奉財政部京錢戌字第二一七三號批示核准茲定於十一月十三日（星期三）正式復業在復業期內爲優待存戶起見凡向本莊開立乙種活期存戶上五萬元者得領用支票利息優厚手續簡捷特此公告
益大錢莊董事會啓
地址 寧波路一〇二號　電話 一一七〇二

浦東銀行召開增資足額股東會公告
本銀行資本總額前經股東會決議增改爲國幣一萬五千萬元所有新增股款茲已繳足額定於本月二十四日下午二時假本市福州路二六六號一家春菜館召開股東會修改章程並改選董事監察人務希各股東屆時蒞臨出席會議除分函通知外特再登報公告周知
浦東銀行董事會啓

介紹美國最流行花樣
採用科學最前進方法

六大榮譽出品
絹絲紡　絡絲緞　孔雀紡　四季呢　碩士呢　大偉呢

大豐綢印染廠
發行所：寧波路錢江大樓　電話九二一二五
自建廠址：上海楊樹浦寧武路四六一弄

味一 調味精粉

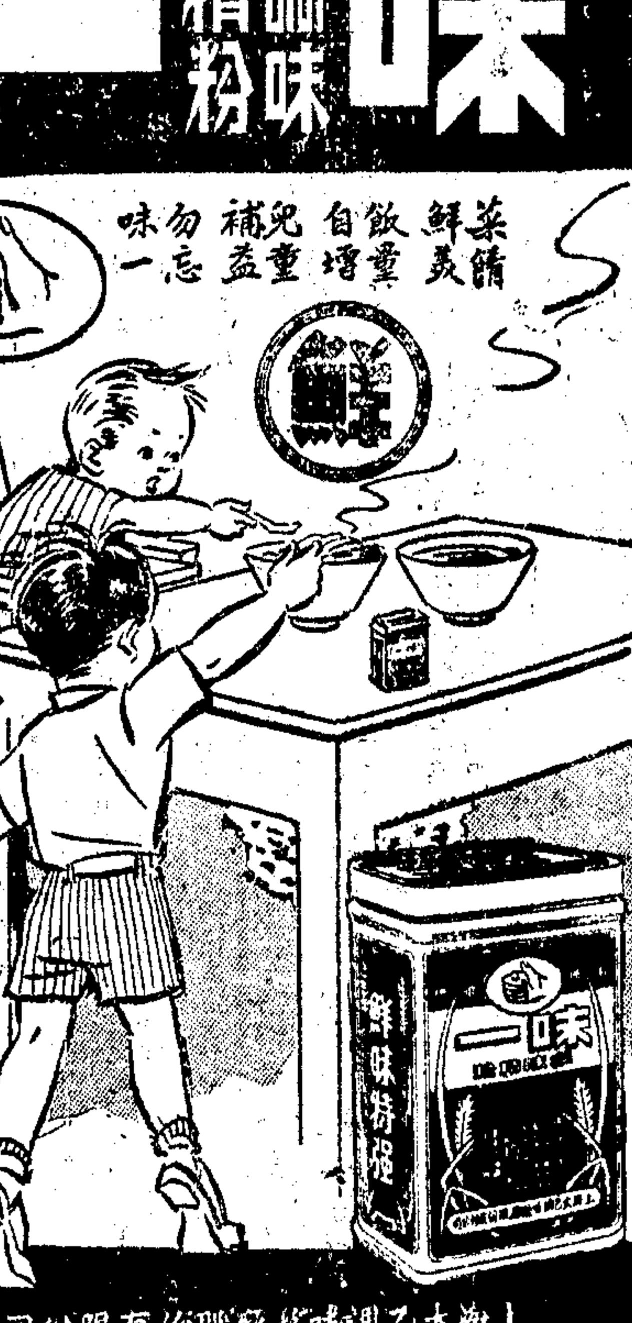

菜餚鮮美　飲食增量　自兒童益　補忘一　勿味

上海大乙調味粉廠股份有限公司
各處均售

顧維鈞提醒歐美政治家
亞洲地位不容漠視
蘇對裁軍案不難與美協調

〔合衆社紐約十二日電〕美英蘇三國外長昨夜在外國報界協會之宴會席上發言，各抒見解。中國駐美大使顧維鈞亦出席發言稱：「歐美之政治家將來認亞洲今日所盡之重大任務，而總須為全世界之和平與幸福而努力」。並云，亞洲醒覺之徵象極多，並極重要，凡屬有思想之政治家，均不能予以忽視。渠謂：菲律濱共和國之興起與印度之即將獲得獨立，以及印尼與越南之要求自治，均為亞洲在世界事務中即將起重大作用之明證。渠又云：「為求實現聯合國之崇高任務起見，東方之組織與合作，其需要與西方者相埒。藉此可密切之合作，則成立人類社會與世界聯邦之理想，必有實現之一日」。

〔法國新聞社紐約十二日電〕蘇聯外長莫洛托夫昨晚在外國報界宴席上發稱：普天下人民實在均望和平，觀於苦戰在戰時之努力，實應使彼等享有和平。普遍裁軍乃為當前急務，關於此事，蘇聯已向聯合國提出，美國亦有類似計劃，蘇聯代表團擬與美代表團成立協議，使兩項提案和諧，藉以為此一問題，可在本屆聯大會中解決，大會如能商定完善之計劃，即可終止業已開始之軍備競爭，且可減輕各國人民之軍費負擔，而提高彼等之生活標準，凡之講者莫甚於此。

美國務卿貝爾納斯稱，美國人民選舉新國會，並不欲改變外交政策。吾國之外交政策所非民主黨者亦非共和黨者，乃為全體美國人者。他國政府倘以為此次選舉乃美國人民欲改變外交政策之表示，則大錯特錯矣。

英外相貝文繼起發言，略謂善言和平，於事未足，必須出以絕大之努力確保和平，以使國際約束受尊重，乃克有濟。以裁軍一事而論，第一次世界大戰後，英國率先創導，但英國之片面行動幾釀成大禍。今日有人指摘英國希望利用原子能製造破壞性武器云云，絕非事實，吾國僅從本身工業恢復繁榮云。

莫洛托夫（左）與貝文握手言歡（聯合社無綫電傳眞）

四外長賡續會議 審查保匈芬和約
美允將所扣船隻歸還原主

〔中央社紐約十二日電〕四外長會議昨晨就保匈和約，作初步審查。當檢討保加利亞和約時，有一新發展，即英國建議保希邊界，應從希臘之利益加以修正，英國之建議將加強希臘在薩朗尼加之地位。貝文主張，將此問題提交外長代表研究之，美法兩國代表均同意，但莫洛托夫則表反對。

〔法國新聞社紐約十二日電〕四外長昨夜賡續會議，由法代表繆維爾輪值主席，討論問題以匈牙利賠款為主。貝爾納斯宣稱，美國擬以目前美國所佔用之匈牙利船隻，全部退回原主。英外相貝文旋即提出匈羅保三國境內盟軍將來之撤退問題。最後討論芬蘭和約，同意芬蘭政府應對蘇賠款三億美元。四外長上屆期迄次會議，共檢討巴黎和會通過之議案六十五件，其中六件已採納，五件交回各外長代表繼續研究，另一件撤消。

按法政府曾邀卸四外長會議稱，四外長對於德國問題，在皮杜爾未抵紐約以前，僅能作初步之討論。

美擬具軍縮草案
將提交聯合國大會討論

〔本報訊〕舊金山十二日廣播：美國之縮軍計劃草案，將於日內提交聯合國全體大會，現正由貝爾納斯，與斯汀等慎重考慮。美方之軍縮草案，與蘇聯之軍縮計劃有不同之點，蘇方之目的乃在經由國際條約實施控制，而美國之實行軍縮前，將派定國際控制機構監視各地是否有違反軍縮情事。

〔合衆社成功湖十二日電〕包括禁止私造軍火之美國世界軍縮計劃，將近草擬就緒，日內即提出於聯合國大會。衆料美國此項建議將交與聯合國軍事參謀委員會處理，該會由五強組成，負責聯合國國際警察隊事項。

〔本報訊〕舊金山十二日廣播：蘇外長莫洛托夫昨晚聲稱：蘇聯準備讓步，以謀在世界解除軍備方面與美國成立折衷辦法，藉此保證世界之持久和平。美國務卿貝爾納斯對於莫洛托夫之妥協態度，並未置評，而強調上週美國選舉之結果，並不影響美國外交政策。

蘇代表在託管會 抨擊英美及南非

〔聯合社成功湖十二日電〕蘇聯代表諾維柯夫今日在託管委員會演說，批評英國未能將巴勒斯坦移交聯合國託管，同時對於美國所提代管太平洋前日本代管各島草約，亦認為與託管制不合。諸氏致詞歷一小時之久，英美及南非代表立即繼起發言反駁，美代表率直指責蘇聯始終阻礙託管理事會之組成。

關於巴勒斯坦問題，諾維柯夫演說稱，該地命運如何，現尚懸而未決。英國未能將該處託管草約提出，蘇聯顯知其故，蘇聯深知英國對此已不能自圓其說。現有一事已屬明顯，即英政府已在聯合國機構之外，一方面與美國，另一方面與阿剌伯及猶太人分別談判，解決此問題，此種行徑實屬有乖聯合國憲章。諸氏旋稱，美國對於太平洋方面前日本代管島所提出之託管草約，實屬自相矛盾，現在所提出之託管草約僅屬「表示意響」而已。託管理事會應於本屆大會期內成立，諸氏演說以英澳及南非為攻擊主體，謂託管理事會之未能成立，受國聯委治各國應負其責。諸氏續稱，南非聯邦欲將西南非委治地合併，乃直接違反聯合國憲章之條文與原則。蘇聯將反對合併之要求，並將堅持南非提出西南非託管草約。

義南準備 直接談判

〔法國新聞社羅馬十二日電〕義外長將赴南國一行，「時報」載稱：義外長南尼，將於半月內前往南斯拉夫有所公幹。

〔法國新聞社羅馬十二日電〕義總理加斯貝利今日向「人民報」發表談話稱：義大利準備與南斯拉夫恢復談判，但以不損失義國所可在巴黎和會中獲得之絲毫利益為條件。

莊嚴肅穆情況下 美舉行停戰紀念
一致強調維持軍隊保衛和平

〔中央社華盛頓十一日電〕今日在紀念第一次大戰停戰廿六週年大會上，美政府要員均強調準備保衛和平，及維持強大軍隊以保衛和平。杜魯門總統在阿靈墩國家公墓地附近無名英雄墓前，莊嚴典禮中發表演說，略謂美國與世界之福利，已與和平不可分開，目前各種談判均針對此目標及遏止第三次世界大戰。海長福萊斯特呼籲國人創造「機關法律以及實際之實施方法，以使和平之大衆欲望，成為真正之現實。」陸次韓明敦亦就同一題旨發言，提醒美國公民「協助保衛國家安全」之責任。此外，海軍元帥海爾賽則在根薩斯城發言，反對洩漏原子彈秘密與裁軍。空軍戰略司令甘尼則在聖路易城宣稱，美國國防較珍珠港事變前為惡化，亟宜合併陸海空軍，以補救危局。美國首都於靜肅情況下紀念停戰日，政府機關學校商店均休假一日，退伍軍人團體皆舉行紀念會。

胡世澤明日 用華語廣播
由中央電台轉播

〔中央社紐約十一日專電〕聯合國託管事宜之助理秘書長胡世澤，將於十四日下午四時，以國語向我國內廣播，其講題為「聯合國一部門之託管理事會」。按胡氏此項演說，為聯合國所計劃之各項中文廣播節目之一，胡氏之演說將由中央廣播電台轉播。

五國入會問題 安理會重考慮

〔中央社紐約十一日專電〕聯大政治安全委會，今以絕對多數通過埃及巴拿馬菲律賓之聯合建議，請大會建議安理會對該會先此所拒絕之阿爾巴尼亞，內蒙古，外約但，愛爾蘭，葡萄牙之入會申請，重新予以考慮。

英美要人 接洽頻繁
商討德國問題

〔法國新聞社紐約十一日電〕頃悉，盟國管制德國委會英代表斯特朗與羅柏遜中將，本日聯袂搭郵船「伊麗莎白后」號抵此，當即前往亞斯多麗飯店，訪晤英外相貝文，相與談話歷時頗久。此外，德境美佔領軍司令克萊中將及德國問題顧問經斐亦在華盛頓，與國務院高級官員與德國問題專家舉行會談，討論德國問題。

聯大秘書長賴依 請設立分辦事處

〔本報訊〕舊金山十二日廣播：聯合國秘書長賴依今日向聯大提出一建議，主張在世界各地再設「分辦事處」七處，包括印度在內。目下已設之分辦事處計有四處：倫敦，巴黎，日內瓦與哥本哈根。賴氏擬進行此項工作，要求撥款廿六萬五千美元，目的在傳達聯大消息，及搜集新聞。

蘇外長莫洛托夫 盼印蘇互設使館

〔本報訊〕巴黎十二日廣播：新德里訊，尼赫魯今日在中央立法會議稱：蘇聯外長莫洛托夫切盼印蘇兩國大使館及早在兩國境內互相設立成功云。

蘇國外駐軍 現有二百萬
遠較英美合併之數為多

〔聯合社紐約十一日電〕美戰時諜報員倫特，在十一月號「新領袖雜誌」發表一文，據稱蘇聯尚有現役軍隊三百萬人以上，其中二百萬人駐紮國境以外。蘇聯在「非敵國」境內駐軍在四十四萬五千名至四十八萬名之間，所謂「非敵國」，即蘇聯要求他國駐軍員額應由聯合國機構調查之各國。英國在此等國家內駐軍十九萬五千人，美國駐軍十三萬二千人。蘇聯國外駐軍集中於波蘭，至於南斯拉夫及阿爾巴尼亞方面則無駐一萬名，據估計該國境內所駐蘇軍在五千至一萬人之間。伊朗亞塞爾拜然省仍有蘇軍一萬人，中國方面恐已不復有蘇聯軍隊。

英國在非敵性國家之駐軍，詳細數字如下：希臘五萬人，中國五千人，埃及十萬人，東印度二萬五千人，伊拉克及外約但一萬五千人。美國在歐洲非敵性國境內並無軍隊，但在其他非敵國之駐軍員額如下：冰島與格林蘭二千人，巴拿馬五萬人，菲律賓五萬人，中國三萬人。

蘇聯在以前各敵國之駐軍，甚至亦遠較英美合併之數為多，即蘇聯為一百五十三萬五千人，英美為五十二萬人。蘇聯在德國駐軍七十二萬五千人，英軍僅卅五萬人，美軍僅廿九萬人。奧境駐有蘇軍六萬五千人，英軍二萬八千人，美軍一萬五千人。義大利方面並無蘇軍，英軍則有四萬五千人，美軍二萬五千人。匈羅保芬四國境內，並無英美軍隊，蘇軍則有四十七萬人。

蘇聯在日本並無佔領軍，英國則有四萬人，美國有十四萬人。朝鮮方面蘇軍有廿七萬五千人，美軍有五萬人。英屬非洲英軍有一萬人，美蘇均無軍隊。

倫特結論認為蘇聯保持如此不相稱之兵力，英美則已大規模復員，蘇聯猶要求調查其國外兵力，殊堪驚異云。

應共和黨要求 美將減縮軍費

〔本報訊〕舊金山十二日廣播：美國政府為順從在國會佔多數之「經濟頭腦」共和黨要求起見，將於一九四八年減縮軍費，以便平衡預算，並減輕人民之納稅負擔。又如今年國防經費超出一百四十億美元，則共和黨國會將使其減至三十億美元。

艾帥辭職說 杜魯門否認

〔中央社華盛頓十一日合衆電〕杜魯門總統對謠傳陸軍參謀總長艾森豪威爾，因對陸軍經費一事，與白宮意見分歧，而欲辭職一節，提出否認。

杜魯門闡明政見 共和黨保證合作

〔聯合社華盛頓十一日電〕共和黨領袖今日預言：參院明年一月集會時，將以大多數擁護國務卿貝爾納斯與參議員范登堡所推行之外交政策。共和黨新議員十二人均為熱心擁護國際合作者。共和黨參議員鮑爾稱：選舉結果足以增強主張美國參加世界政治各議員之地位。惟此外亦有各種徵象，證明在經濟上援助他國之建議，將遭遇共和黨強烈反對。

杜魯門總統昨日闡明政見後，共和黨領袖迅即保證予以合作。馬丁宣稱：我人歡迎與杜魯門總統合作，美國在國際政治中，必須保持其不偏不倚之立場。共和黨中央委員會主席李斯亦稱：杜魯門總統允許以善意報答善意，此為美國人民所應同聲讚美者。

〔中央社華盛頓十一日電〕杜魯門今日宣布：美國外交政策之發展與執行，係基於兩黨立場，故不受變更。上週全國總選舉，杜魯門在其正式聲明中稱：國會多數黨之變更，對本國在外國之利益與問題，無所改變。彼解釋在國會內外之民主黨與共和黨，均會參加內部會議，以擬定并執行政府之外交政策；彼保證繼續不變，此為國家政策，而非政黨政策。杜氏今日語記者稱：內閣將無更動，并無理由召集國會舉行特別會議。彼否認一切謠傳謂政府若干重要人物將辭職，有請詳述其行政之未來計劃者，彼頻以其常用之語「非余所知」回覆。總統鄭重否認目前謠傳英，美，蘇，三巨頭會議。其正式之政策聲明顯示其繼續留任之決心。按最近甚多謠傳，謂彼將因國會中共和黨之勝利而辭職。彼保證與未來之國會合作，并向共和黨要求以忠誠與善意相待。

狗血清 治肺癆有效

〔法國新聞社莫斯科十一日電〕蘇聯科學院已發明治療肺癆新法，其法自狗身上抽出血清，製成混合劑，向病人注射，可收殺死病菌之效，經此方法治療之病人數百名，健康大見轉佳。

英國會開幕 國王親臨致詞
警衛嚴密防猶人暗算

〔本報訊〕倫敦十二日廣播：英王今在國會開幕典禮中致詞。就外交方面言，英王首先提及日本問題，謂英方所關切者，乃如何妥為控制日本，使成遵守之鄰國及公正和平。關於德國，英王稱：英法代表即將與蘇方面討論該國未來問題，英方主張德國徹底民主化，使德國無法再舉。至於內政，英王承認英方之電氣與內河航運工業均將收歸國有。

〔聯合社倫敦十二日電〕英王及后今日駕臨國會，主持工黨執政後第二屆開幕式，由警探數千人嚴加防範，免遭猶太人中極端份子之暗算。政府發言人對報載地下工作團體將在英國發動恐怖事件之說，未加深信；但警察局已採非常措施。國會開幕儀式雖已恢復戰前盛況，但國會大廈被炸痕跡，甚至英王所乘馬車猶可使人憶及英國戰時艱苦歲月。

〔法國新聞社倫敦十一日電〕國會定明日開幕，依照慣例，首相應於開幕前夕在唐寧街十號官邸招待全體閣員，藉以盛宴；但艾相此次一反向例，僅以茶點誌慶云。

羅馬市選舉 左派佔優勝

〔聯合社羅馬十二日電〕羅馬今日舉行市參議會選舉，左派四黨集團獲勝。羅馬共有一二五六個投票處，據其中一二四一處檢票結果，共產黨社會黨及其他兩左派小政黨合組之「人民集團」得一八〇·二二五票，左派指為傾向法西斯主義之「平民」運動，在羅馬獲一〇五·〇四一票，確保第二位。左派勝利對總理加斯貝利實為重大打擊，賈氏之基督教民主黨退居第三位，得一〇二·二五二票。

降落東北美巨機 被蘇聯編入空軍
超空堡壘若干艘歸蘇仿造

〔聯合社柏林十一日電〕「郵報」今日載巴黎電稱：據美空軍諜報人員息，蘇聯已將戰時降落中國東九省境內之美國B-29型超空堡壘機若干架編入空軍，並以之作為模型，在烏拉爾山中兩各工廠製造新機云。

美醫援華局主任 計劃派教師來華

〔中央社紐約十二日電〕據美國醫藥援華局執行總主任施蒂芬女士稱：該局計劃派遣教師至中國各醫院及各醫藥學校，並為中國之青年醫藥學生，牙醫師及看護等在美設置學友名額，因中國醫學界最需要者為教師及領袖人材等。按施蒂芬女士最近始由華返美，在華曾訪問京，平，蘇，渝，筑，穗各地之醫院，公共衛生站醫藥專科學校等。渠擬明夏再度訪華。

拿破侖遺墨八冊 代價二千五百鎊

〔路透社倫敦十一日電〕拿破侖親筆所書之信扎及文件共八冊，頃由羅賓森氏以二千五百鎊之代價購得，將存入皇家圖書館。文件中有拿破侖在聖海倫那島所書者，及出征義大利時首次寄與約瑟芬之信。

品質第一
銷數第一
黑人牙膏
總經理 上海百昌行 ▲各處均售▼

止痛良藥 散利痛
服散利痛一片或二片，能將 頭痛 偏頭痛 月經痛 牙痛 風濕痛 神經痛等 於十分鐘內完全制止 散利痛不含麻醉品或傷胃藥性 和平絕無習慣成癮之弊
Saridon
瑞士林孟羅氏有限公司

中西大藥房 福州路山東路口
●特設廉價部●
維他命針藥大贈賣
金山牌全脂奶粉 每磅三千三百元 即日起 ●買二送一再加贈品●
九星維他命麥精魚肝油 多種維他命複製劑 分純淨含幾怪兩種
九星維他命乳白魚肝油 健身補肺效力強大 男女老幼咸宜常服
挪威清魚肝油 純淨鱈魚肝油 特價發售 完全新貨
標準雪花 美容佳品 十六歲小姑娘
止咳化痰 平喘防癆 痰敵
皮膚病特效藥 清香癬膚樂

重慶堂國藥號
昨日開幕
各種補品 補劑藥酒
●繼續●
特價優待
電話專差 購貨送奉
請撥四二〇四七
地址 河南北路四五九號（老靶子路口）

謝啓
本堂一昨開幕，辱承各界碩彥同業先進既勞玉趾賁臨，復荷寵錫隆儀，雲情厚誼，無任銘感，祇以招待欠週，良深歉仄，謹此佈達，用伸謝悃，諸希 曾諒為幸
重慶堂國藥號謹啓

請購新貨 聖賓賜富阿司匹靈
威斯登洋行 獨家經理 上海郵政信箱一二〇一號
大滬大藥房 經銷處 福州路三七八號 及各大藥房

美容
狐臭 腋下狐臭又名豬狗臭，遇熱汗出其臭更甚，社會交際誠不相宜，如搽此藥立愈，每瓶四千元（外埠郵購加費）
拔毛藥 能除毛髭，搽上可化盡除根，每瓶四千元
面刺藥 生面部形如熱瘡有血膿含白汁，關係道此藥奇效，每瓶四千元
生毛藥 生毛髮鬚，女無毛均能生出，每瓶四千元
白膚素 除皮膚粗糙面色黃黑，雀斑生於面部，破壞面相之醜，此藥點上有不可思議之奇效，每瓶四千元
雀斑
大和製藥公司發行 上海西藏路口中二路平樂里內

中英 白乳 魚肝油
補肺 治咳 健腦 強身 病後 虧弱 唯一補品
中英大藥房出品

密切注意
上海各大廠商 聯合大贈送
本報讀者獨享利益
詳細辦法見今日本報啓事

國營招商局船期公告

船名	船別	開往地點	離滬日期	停泊地點
江亞	客貨	鎮海寧波	11月13日下午	金利源碼頭
江新	客貨	安慶九江漢口	11月14日晨	金利源碼頭
黃興	貨（不搭客）	天津	11月14日中午	中棧碼頭
江靜	客貨	鎮海寧波	11月14日下午	金利源碼頭

貨物歡迎直接向本局託運
◀船期如有更改恕不另行通知隨時向本局售票處洽詢▶
售票處：上海四川路一一〇號 電話一九六四三…六號
運貨 保險 報關 上海廣東路二〇號 電話一九六〇〇號

揚樹勳醫師
雙眼皮 高鼻術 斜眼
斜白眼，小眼，厚眼皮；假眼，缺耳，吊眼皮；坍鼻，豐額，厚口唇；雀斑，酒窩；美頤術，醜形改造
（備章索程）
院址南京路二二三號哈同大樓一一二五號 電話一三六四四

華豐搪瓷公司出品
總經銷 合成百貨商店

大觀商場
與衆不同·免收小費
欲參加本商場營業者請速來接洽
南京西路跑馬廳對面 總管理處啓
電話：三七六四六

五層樓酒家
佳肴·美點·清歌·妙舞
如已到過五層樓，請多介紹親友，
如未到過五層樓，請邀親友光臨。
色香味 三者皆備
大禮堂 雄視海上 唯我獨尊
喜慶宴會 請早預定
南京路大新公司五樓 電話九二一二三

華聯客輪
准十四日下午四時直放秦皇島
秦皇島車站每日有火車開往（平津瀋陽）
搭客裝貨請至外灘海關碼頭（本日照常售票）搭客須帶二寸照片二張及防疫證
中聯企業股份有限公司啓
地址：[illegible]路五四九號 電話一五五五一

大華輪 [illegible] 寧波
搭客裝貨請向北京路13號碼頭平安輪船局接洽 電話九一四六四 九一四七三

新瑞安輪船
准十一月十七日中午開往福州
搭客裝貨請向中正東路中匯大樓一一一號本公司接洽 瑞安商輪公司啓 電話85037

長興輪船
准十一月十四日晚開往漢口（沿途均停）（船泊南市四號碼頭）（即日開始售票）
售票處：廣東路九三號二樓 電話一二九五〇一
三北輪埠總公司

華豐汽船
十一月十三日星期三結關 直放福州南台
裝貨接洽處北京東路二五七號四樓 電話一六一〇〇
華豐航務有限公司啓

大中拍賣行 瑞和洋行 魯意師摩 惟一拍賣行 通字拍賣所
受中央信託局委託聯合拍賣公告（會售第廿九號）
茲定於十一月十四日（星期四）上午十時在魯意師摩拍賣行拍賣[illegible]

耳鼻喉科邵爾膽 前東南醫學院教授（診所）[illegible] 電話87228

紀念國父誕辰 各界舉行大會

大光明會場佈置莊嚴肅穆・吳市長闡述總理遺囑意義

〔本報訊〕昨日為國父誕辰，上午九時本市各界假大光明大戲院舉行紀念大會，並慶祝國大之召開，到吳國楨，謝仁釗，徐寄廎，谷春帆，水祥雲，李劍華，馮友真，汪竹一，及各機關團體學校代表千餘人。會場佈置莊嚴肅穆，正中懸國父遺像及黨國旗，四週則以紮花電炬，兩壁掛有「全國統一，世界和平。」「還政於民，還軍於國。」「實施民主憲政，完成國民革命。」「恪遵國父遺教，召開國民大會。」「慶祝國父誕辰，實現民主政治。」「慶祝國大開幕，決定憲政基礎。」等標語。

行禮如儀後主席吳市長致詞，憶及國父遺囑中指示革命之目的，在求中國之自由平等。過去我國外受日本帝國主義之欺凌及不平等條約之束縛，內遭軍閥之割據壓制，故國父遺囑最後兩句為廢除不平等條約及召開國民會議。不平等條約經八年抗戰業已達到廢除之目的。現召開國民大會，即求還政於民，結束訓政時期，進至憲政時期，使人民獲得自由平等。故如反對國民大會者，即為破壞民主之大敵。現國大又展期三日，我人急切希望三日後能如期召開，以實現國父遺教而達到真正之自由平等。

謝仁釗致詞

繼由市黨部書記長謝仁釗致詞稱：國父一生革命目的在求平等自由，對外取消不平等條約，對內召開國民大會。前者經八年苦戰，可以告成，後者業已完成，故者此次召開又告延期，乃因政府須承國父和平奮鬥救中國之遺志，忍讓為國而求和平團結。國大目的在於開始憲政還政於民，為唯一合法代表全國人民之機關。人民係國家之主人，任何黨派決不應以軍隊武力干涉政治，應以議會代替戰場，化干戈為玉帛。我國抗戰八年即為求憲政之實施，尚望全國人民一致擁護，使其不致流產。末謂三民主義非獨為救中國之主義，且為救世界之主義，唯三民主義可使社會主義民主化，資本主義社會化，故適合於世界潮流，並合乎人民需要。三民主義之實現，可避免第三次世界大戰之發生。今日紀念國父誕辰，全國人民應努力實現國父遺教，使全人類達到自由幸福之理想。

繼由谷春帆，宣鐵吾，徐寄廎亦相繼發表演說，闡述國父遺教及召開國大之意義。最後由吳市長宣讀致國民大會電，全體一致鼓掌通過，並呼口號後散會。

電賀國民大會

致國民大會電文如下：「急，南京國民大會鈞鑒：今值國父八一誕辰，貴會即將在京開幕，羣賢畢集，總理所昭示之遺教，由軍政而訓政而憲政，繼往開來，由建軍而建國，恪遵國父之遺教，永奠民生之丕基，謹承主席之昭示，共立復興大業，雲天遙企，曷勝欽佩，特電馳賀，藉表微忱。上海市各界慶祝國父誕辰大會（文）叩。」

最後由主席領導全體高呼大會口號：一，慶祝國父誕辰。二，擁護國民大會。三，實行國父遺教。四，完成民主憲政。五，鞏固和平統一。六，擴大冬令救濟。七，還政於民還軍於國。八，三民主義萬歲。九，中華民國萬歲。於樂聲中宣佈散會，時為十時四十分，至大會於前日預定之遊行節目，則以國大延期，故亦臨時中止舉行。

兩路黨部紀念

〔又訊〕京滬區鐵路員工，昨在該路特別黨部大禮堂，舉行總理誕辰紀念大會，該路各處以及工會，同人會代表出席者二百餘人，由李主任委員遠三任主席團主席，行禮如儀後，首對總理在中國外受列強侵凌剝削，內受異族統治的時代背景下，立志推翻滿清，創建民國的犧牲奮鬥精神予以闡述，並申述紀念之重大意義，願努力完成總理所昭示之建國方針，擁護召開國民大會，實施憲政，還政於民，尤應致力和平統一，使國家臻於富強康樂之域。繼由路局孫秘書繼越，總務處王處長光槐，工會高常務理事其威，及楊總紀長有于各致演詞，歷二小時，始行散會。

國大紀念郵票 決亦延期發售

郵政局以國大延期召開，原定十二日上午九時開始發售之國大紀念郵票，決改期至國大召開日發售。又悉：此項紀念郵票，除在國內通用以法幣為票值之郵票外，郵局並印就東北幣值之郵票，計分二元，三元，五元，十元四種。及台灣幣值之郵票七角，一元，二元，三元四種，以便東北及台灣等地通用。

國父事跡文物展 延期至明日閉幕

四川北路市立博物館昨日國父誕辰，舉辦國父事跡文物展覽會，前往參觀者擁擠不堪，該館現有館舍狹小，致終日人頭擠擠，一般觀衆咸以不能從容欣賞為憾，全日參觀人數近二萬人，該館展覽會原定昨日下午五時即行閉幕，但五時以後，觀衆前來者依然陸續不斷，至六時尚紛紛要求參觀，故該館決定將該項展覽會延期二天，至十四日下午五時閉幕，使向隅之觀衆，得有參觀之機會。（圖示陳列品一角，中國社攝）

爭看飛機模型表演

跑馬廳畔・人山人海 各式機型翱翔天際 飛虎將軍極表讚賞

中國航空建設協會為紀念國父誕辰，並發揚國父航空救國之遺訓，特於昨晨十時至十二時，在跑馬廳舉行模型飛機表演會，由該協會總幹事石邦藩上校親蒞主持，飛虎將軍陳納德亦到場巡視，參加表演之模型飛機共一二六架，計有汽油動力機七架，彈射機十九架，手擲機廿二架，桿身牽引機九架，槍身機廿四架，桿身橡筋動力機廿架，槍身橡筋動力機十五架，為鼓勵各界參加表演起見，並備有銀盾錦旗多種，作為表演優勝之獎品。十時表演開始，碧空無雲，但見各式飛機翱翔天際，緩急不同，高低各異，大者七八尺，小者僅一尺，五色繽紛，極見製造者之匠心。交通大學飛機工程系之學生所造汽油動力機，最為精巧，完全模仿最新式之戰鬥機製成，據告記者需時十日夜方完成。陳納德將軍對中國青年致力航空機械之研究極表讚賞，並希望中國政府多方鼓勵此種航空事業之研究，表演自十時至十二時，跑馬廳四週，參觀者人山人海，極為熱鬧。

兩路防止黑票 變更對號票發售時間

〔本報訊〕京滬滬杭兩路當局，雖一再改善設施，增加車次，然旅客擁擠情形迄未稍減，「黃牛黨」乘機活躍，黑市票又形猖獗。北站當局為防範起見，決定改變對號車票發售時間，計京陵號，錢塘號之京杭直達車對號客票皆當日上午發售，西湖，太湖號汽油火車則限於開車前三小時開始售票，其他各次快慢車仍於前日下午出售，雖不能根除黑市票，然已減少「黃牛黨」活動機會甚多。

十六毫米影片 擬請免稅輸入

推動教育文化・發展建設事業

最高經濟委員會輸入設計專門委員會，最近在本市外灘廿四號五樓召開會議，討論影片輸入問題，出席者有國防部代表姚之楚，財政部代表曹樹藩，關務署代表吳鎌祺，浙江大學教授王綱山，金陵大學電影教育科主任孫明經等，討論問題係以加增十六毫米電影片入口而利教育事業為中心。按戰後世界各國教育文化之發展，漸以十六毫米影片以代替卅五毫米影片之縮小，以補助學校教育，工廠技術訓練，軍隊學術指導，民衆文化灌輸。過去進口以海關稅則第六五六號規定限制，不能充分輸入，不論其為卅五毫米之娛樂片，或十六毫米之教育片，均按長度納限制。自本年三月至九月，其進口者一三三〇萬公尺，至十六毫米影片擬運華之一批即有三四七，三二〇英尺，將達十萬公尺，依照海關目前定額，不易順利入口。美國奇電華公司，在各公司製造出品中，尤為積極，本年七月該公司特派代表畢琪德（A. C. Bollner-By）來京向教育部接洽，復受杭次長邀請，參加討論。該會出席各代表根據以上各點，詳交換意見後，獲得一致通過，擬將十六毫米影片視同書籍，教學標本掛圖，不受現額限制，並請列入海關稅則第五四三條規定免稅入口，以推動我國教育文化建設事業之發展。並悉：該會已呈請行政院宋院長核示。

永康輪船員 聯名提控訴

永康輪船，於廿六年時，懸掛義大利國旗，行駛我國內河，該輪停泊南京，漢口，曾被敵方徵用，改為敵國第三艦隊司令兼納徵，勝利後，該輪被永興輪船公司接收，船員失業迄今，已逾九年，未求收回，船員失業無法解決，積久之薪水，至今未付，致使該輪全部船員無法任職其他船公司，生活頗成問題，該輪船員已聯名向中國輪機員聯合總會提出控訴外，並已向各主管機關提出申訴，並追究其船損。

女記者薛梅服毒

遺書抱怨韓菁清 身世淒涼・經濟壓迫

〔本報訊〕紹興女子薛梅者，廿六歲，曾受高等教育，其父生前在交通界服務有年，未及成人，乃父去世。在抗戰時，薛女與青年鮑冬生結為情侶，相偕入內地，均願以身報國。後因意見相左，遂告分離，鮑冬生仍在東北新一軍服務，而薛遂來滬上，因鮮親友，初時賃居南市小旅館。嗣經人介紹進某夜報為外勤記者。

比至八月間，上海各界籌募蘇北難災，競選上海小姐，是月十七日，薛至江陰路一八九號現為歌星皇后之韓菁清寓所訪問參加競選之感想，兩人晤面後，頗有相見恨晚之慨，然後薛時述其身世淒涼，並告以現雖有職，對於食宿問題，迄未解決，仍寄食寓於飯館小旅社中，韓以彼此均係女流，且寓中僅有主婢二人，立邀其前來同住，朝夕談心，情好逾恆，數月來由韓陪護接濟百餘萬元。在二月之前，薛女在新仙林舞廳門前，身罹車禍受傷，經送中美醫院療治月餘，亦由韓錫搭醫藥費七十萬。上月間，韓之老父突來滬探視，談起薛之身世後，曾力勸韓菁清，商其遷地為良，雖薛為一弱女子，然未詳其已往歷史，貿然招來同居，難免將來有意外事件，惟韓不便啟齒，命其遷移；嗣後，

韓父諷刺

後，乃關照薛始悅然於漢口路新惠中旅舍第三一七號，約逾半月後，又因繳用無着，又商於韓，由韓給予卅萬元。旬日以來，未有往來，六日起薛賃居大上海飯店三一七號，同時有新一軍官佐孫浩然亦住該飯店五二九號，係鮑冬生同事，故與薛甚熟，於昨晨十一時半，命茶房毛阿二至薛之房間探視，不料在桌上發現有安眠藥片空瓶一隻，薛在床上已昏迷不省，知已服毒，並發現

遺書一通

上書：「菁清：別了，希望你料理我的身後，別太殘忍了，你如少用了，也不知使吾急死，想你的無情，真使吾傷心，願你速悟，附當票，洗衣單還你，署名者薛梅，十一月十二絕筆。」

後旅店報告老閘分局派股員張國棟等馳往調查，發現當票一紙，係女式手錶，當在天津路石路口昇大當內，計款九萬二千元，查此錢亦係韓菁清所借予之物，遂將薛女車送中美醫院，因服毒過多，直至午夜十二時，尚未脫離險境。

匪徒劫出差汽車 司機被綑縛推下

〔本報訊〕中正東路一〇八〇號盛山汽車公司，於昨晚九時許，來一青年，僱乘二〇七四號汽車。當經司機賀志方駕駛，至呂宋路新城隍廟附近，又有三人一躍登車，馳往外灘，向北直駛至華成路荒僻處，車廂中四人即出示手槍，向賀威逼，用繩索將其雙手反縛，並用紙團塞住嘴部，由一人駕車折北至西寶興路時，將司機賀志方推下汽車，疾駛而去，不知所終。

本・市・簡・訊

▲山東難民救濟協會上海分會會同山東旅滬同鄉會，已向各同鄉募得國幣一千餘萬元。

▲精神病學專家粟宗華醫師，今因應美國援華協會之請，來滬參加兒童福利會，會期即將返粵，紛紛懇其在京滬兩地設診，故粟醫師不久或將在京滬兩地設診，以利病家。

▲上海實驗電影工場，正在拍製二部新片，一部為名導演陳鯉庭之「錦繡江山」，另一部係裘冲編導的「天堂春光」。

▲先施公司五樓屋頂花園，特設滬濱唯一北平陽樓專門烤涮羊肉館，昨日開幕，營業鼎盛。

氣象預測

廣大西比利亞反氣旋中心，在中國西北部及蒙古西部，佈及全國，日本，朝鮮，東海，琉球及南海北部向東南進行。

天氣預測：黃海，晴，局部霧或霾，清和北風，中浪至局部巨浪。

華中，晨霧，揚子江流域陰雨和晨霧，中度西北風。上海，晴而較暖至時晨霧，清勁西北風。

東海，晴，南部陰，沿海晨霧，清勁至強烈北風至東北風，中浪至局部巨浪。

十二日溫度：最高六九．〇度，最低五七．〇度。

軍車橫衝直撞 市長汽車受傷

傲然不顧而去・實在太不像話

〔本報訊〕昨日上午十時左右，吳市長於參加「本市各界慶祝國父誕辰紀念會後」，趕赴虹口中正公園出席本市「第十屆小學聯合運動會」，車經北四川路時，突有軍用卡車一輛，自後急駛搶前，將吳市長汽車撞傷，而軍車司機並不停車，竟急駛而去。吳市長語記者稱：「他撞了我的車沒關係，只要停下來打個招呼就行了，我也不會叫他賠。這樣太不像話，太不守秩序了」。對該肇禍軍車，吳市長正派查中。

社會服務 讀者諮詢

▲法律質疑

㈠押地回贖 ▲朱鴻逸問 茲有兄弟二人已分家，弟因在外經商，故將所分得之田八畝及房屋一間於民國二十年時，以四百元押與其兄並言明隨時可以取贖，於今十有五年，其弟忽向其兄要求贖回是項產業，然幣值相差懸殊，請問應如何處理？〔秦聯奎律師答〕抵償契約不定清償期而許債務人隨時取還抵押物，因債務人延不清償，致遇情事變更。如以抵償時同數量之貨幣清償債務，顯失公平時，債權人得依情事變更之法則，請求法院為增加給付之判決。但欲即以抵債受償，則須雙方另訂契約，不能單以債權人之意思，移轉抵押物之所有權。

㈡棄舊迎新 ▲吳敏時問 敝友某君與甲女結褵已逾八載，並生有子女各一，然甲女性情乖戾，夫婦間情感極為淡薄，前年秋某君邂逅乙女，相識之下，兩人意氣相投，未幾即由友誼而發生戀愛，孰料為乙女識破隱情，某君即與其妻提出離婚要求，先則甲受某君甘言哄騙，曾作口頭允諾，並簽字於某君書就之離婚書（無證人），及後始知受騙，乃對某君提出質問，然二人感情業已破裂。某君離之意益堅，請問此事，就法律觀點應如何解決？〔秦聯奎律師答〕茲就所問分兩點答覆，㈠兩願離婚，應以書面為之，並應有二人以上之證人簽名。所稱之離婚紙既無證人，洵非合法。㈡訴請離婚須有下列情形之一；即一，重婚；二，與人通姦者；三，夫妻之一方受他方不堪同居之虐待者；四，妻對於夫之直系尊親屬之虐待或受夫之直系尊親屬之虐待致不堪為共同生活者；五，夫妻之一方以惡意遺棄他方在繼續狀態中者；六，夫妻之一方意圖殺害他方者；七，有不治之惡疾者；八，有重大不治之精神病者；九，生死不明已逾三年者；十，被處三年以上之徒刑或因犯不名譽之罪被處徒刑者。

女畫家通敵嫌疑

高檢處起訴李青萍

認賊作父結識敵寇・曾任敵情報員刺探消息

〔本報訊〕女畫家李青萍，因有漢奸嫌疑，月前在本市新生活俱樂部舉行畫展完畢後，即為警局拘捕，解送高檢處。經陳思永檢察官偵查終結，認為確有罪嫌，已於日前提起公訴。高院現定十九日上午二時公開審訊。按李現年二十七歲，湖北江陵人。據起訴書稱：民國廿四年，被告畢業於上海新華藝專後即在教育界服務。七七事變發生時，適由吉倫坡埠成女師聘任為藝術音樂教員。至太平洋戰爭發生，該處淪陷後，始於卅一年四月輾轉逃回上海。曾一度潛返江陵原籍。同年秋間，又來上海。此數年間先後在京，滬，平，津，蘇，杭等地，均以繪畫並展覽為名，實則曾拜褚逆民誼為父，結識敵海軍報道部長松島慶及鹽田等為其情報員，搜集我方軍要消息，報道敵偽，直至抗戰勝利為止。經武漢警備司令部函請上海市警察局將其拘獲，解送高檢處偵辦。

楊樹浦碾斃行人 德士古借車肇禍

〔本報訊〕善後救濟總署之十輪巨型卡車一輛，號碼一五〇五〇號，於昨日下午二時卅五分許，借與德士古汽油公司，至滬東楊樹浦底廠中，裝運大批汽油，由一俄人駕駛，當駛至楊樹浦仁興街附近，由東向西之際，適有行人戴金榮者，（五十五歲住周家牌路平房內），在前面蹣跚行走，斯時該俄人不及煞車，被撞倒地，頭傷頭部手足等處甚重，後經一二六五號警察到來，抄錄肇禍車號，受傷之戴金榮，經送滬東醫院療治無效，逾二十分鐘斃命。當將司機帶入松潘路派出所，由巡官黃振威訊問，據供名西鮑斯考夫，卅二歲，住公平路二三〇五號，實因該號卡車煞車不靈，致釀此禍。乃飭警申解楊樹浦分局，再行移送司法機關核辦。

紗花巨商經鉅源 虧空債款被拘究

〔本報訊〕紗花業巨商經鉅源，卅歲，浙江人，寓居合肥路柏蔭郵卅三號，前因投機失敗，虧負十四萬萬元之鉅，曾被各債權人提出控告，地院業已開庭二次，經均未到。昨日下午二時許，債權人包履益（卅一歲寶山人住新閘路一三八八號）適在林森中路與經鉅源相值，乃鳴警帶入警局，定今日申解法院核辦。

少婦投浦遇救 旅客服毒自盡

〔本報訊〕昨日下午六時三刻，外灘水上飯店有一少婦投浦自盡，幸經侍役發覺，急召舟子救起，車送公濟醫院，據稱：名許阿娥，廿三歲，住林森中路九八七弄二十五號，因與夫口角，一時氣憤，出此下策。

又愛而近路北高壽里淮陽旅館，昨日午後四時，有一形似退伍軍人之旅客名郭子俊（廿六歲）者，潛服砒霜自殺，迨茶役發覺，車送醫院時，已因中毒過深，性命堪虞。

中山醫院開幕

修復三層設備完善・服務大衆取費低廉

〔本報訊〕本市楓林橋中山醫院，已於昨日正式開幕，但並未舉行開幕儀式，僅於上午十時至十二時，招待各界往各部門參觀。按中山醫院係顏福慶醫師向各界募款建造，於民國二十七年落成，不幸適逢七七淞滬事變爆發，未及應用，即為敵寇佔領，致內部設施，被毀殆盡。舉凡水汀，門窗，鐵器，地板等，悉受損毀。復員後，經積極修復，成為一最合理想之病院。該院規模極大，共分六層樓，現已修復應用者僅三層，然一切設備，已臻完善。如Ｘ光室，手術室，門診間，消毒房，急症室，配藥處，醫師及職工之辦公室與宿舍等，無不應有盡有。門診處分設第一二兩層，且內外科，小兒科，眼鼻咽喉科，及男，女，小兒等，均互相隔開。其他如手術間，消毒房等，均極講究。據該院負責人談，總務方面，曾由美國運到大批醫藥用具，多數已捐贈該院中，如消毒機器，眼科器，開刀工具，床褥，水汀，活動椅子等，品質尚超，且式樣玲瓏，現均已分別應用。該院總共可容納五百人。其中大多數為三等病床，取費低廉，每日以服務大衆為原則。每日住院費為二千元。若包括伙食費在內，則為三千五百元。為應實際上之需要，該院於未開幕之前，早已收容病人。現有病人一百餘名，以貧民為多數，皆係紅十字會醫院轉來者。克非。昨日到院參觀者，有本市聯總，行總，美國援華會，青年會，市衞生局，美國紅十字會及各市立醫院等機關團體代表，暨各界名流如劉鴻生，丁貴堂，郭滄山等約百餘人。

殘留日僑 決予加強管制

國人隱匿日僑不報 即以通敵罪論處

最近將有一批遣歸，記者特於昨日走訪國防部戰犯管理處負責人，據談：除最近經登記核准，及預定此次遣歸者外，至於其餘殘留日僑，由該處決定加強管制，其辦法如次：㈠無留用機關之日僑，於此次輪船啟碇後，即行集中江灣收容所予以管理。㈡指定遣歸而延不辦理歸國手續者，顯係違抗命令，將予逮捕拘押，強制遣歸。㈢尚未登記之日僑，姑准不究既往，克日登記，否則一經查出，即行依法嚴辦。㈣中國人如有隱匿日僑不報情事，即以通敵罪論處。上項辦法，已令衛殘留日僑事務連絡所切實遵照。

美海次凱尼招待記者

報告此行任務

主要在視察海軍物資情況 今日赴沖繩轉道返美

〔本報訊〕美海軍次長凱尼等一行十餘人，於二週前由華盛頓起程，視察太平洋各島美海軍情形，轉珍珠港，關島及日本等，於九日抵滬，十日赴青島，北平視察，十一日回滬，將於今日離華赴沖繩島，馬來亞，轉道關島，珍珠港返美。昨日下午三時，在華懋飯店偕美第七艦隊司令柯克上將，美海軍物資供應處副處長加索上將，及威林海軍中將等舉行記者招待會。

席間凱氏說明此行主要任務乃在視察太平洋各島及中國美海軍物資暨海軍供應情形。對於美國政策或有關海軍方針則不在其任務範圍內，故未便發表談話。美海軍在滬剩餘物資如各項器材，發電機等轉售與中國者約值美金一千五百萬元，此項物資曾於本年五月間與中國政府洽定。

據柯克上將補充，美海軍在華任務，乃担任過渡時期中之協助工作。目前海軍人員因復員裁縮已逐漸減少。北平軍調執行總部工作之用，現有少數海軍，作為協助該部運輸物資，氣象管理，郵電交通，醫藥服務等，並不擬以上海為美海軍根據地。

美海軍眷屬來華事宜，現正由當局考慮中，在華服務海軍人員眷屬已有若干來華，海軍人員家屬當亦可能攜來，但因種種設備及物資缺乏，來華眷屬人數當受相當限制。

一日間火警四起

申新二廠堆棧燬百餘包棉花

南市滬西傷婦孩各一

〔本報訊〕昨日一日間，本市發生火警四起，並灼傷少婦男孩二人，其中損失較重者，為宜昌路九十六號申新二廠堆棧，計被焚棉花百餘包，次為午後四時四十分南市斜土路八十一號大康煙紙店，除該店被焚毀外，並延及右鄰七十九號榆林園老虎灶，致有少婦王陳氏，廿九歲，紹興人，灼傷頭部，復因跳樓跌傷右腿，現送南洋醫院醫治中，火首名曹金祥，寧波人，係大康烟紙店二樓房客，已由警局拘押偵訊。又昨晨八時滬西西康路七〇〇號住戶陳某，使用打氣爐不慎，延及所藏汽油，頓時爆炸，起火焚燒，幸經附近消防處聞訊前往灌救，歷半小時始熄，爆炸時並灼傷七齡小孩陳炳海，旋由其父陪赴平民醫院診治。又廣東路一六三號通裕運輸公司，昨晨十一時廚房間起火，一時濃烟密佈，經報警派車到場撲救後，即被撲滅，未釀大禍。

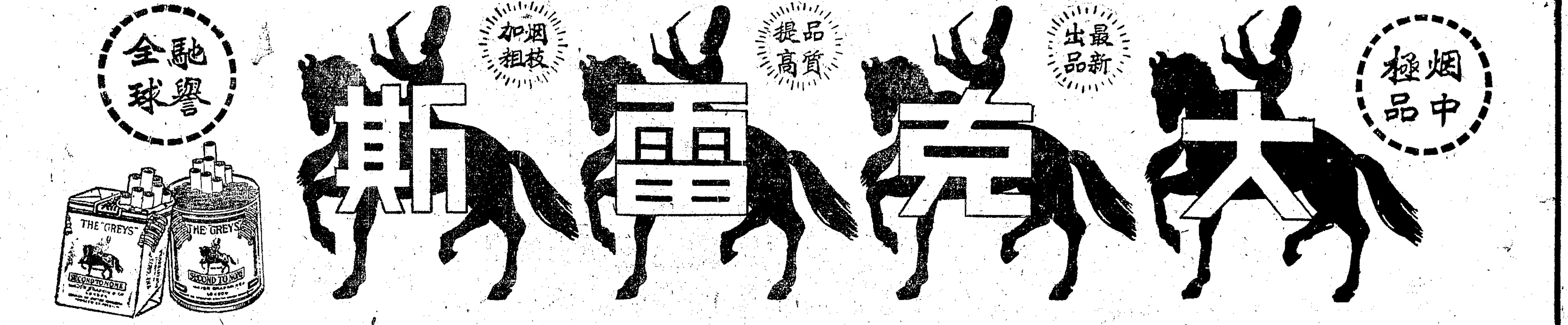

小學運動會第一日 隆重熱烈揭開序幕

二萬小學生參加表演競賽 今明兩日繼續舉行

（本報訊）市教育局主辦上海市第十屆小學聯合運動會，昨日上午十時，假虹口中正公園舉行開幕式，參加學生，計二萬餘人，爲勝利後首次盛況，吳市長特親自蒞臨致訓，大會原定於昨晨九時舉行，臨時因各校參加團體操學生衆多，集合困難，以及大會名譽會長吳市長，參加在大光明舉行之國父誕辰紀念會，故延至十時廿分始告揭幕，市府何秘書長，教育局李副局長，以及大會全體職員，均親臨會場，新疆觀光團亦到場參觀，各校學生，莫不精神抖擻，觀衆之多，更爲勝利後，體育界空前未有之盛況。

隆重開幕禮

全體職員及運動員首先繞場一週，樂隊於軍樂悠揚聲中，由大會會務主任朱君惕，總務廣冠六，總幹事邵汝幹，領導全體職員裁判員等等運動員繞場，校旗招展，步伐整齊，蔚爲大觀。繞場畢奏國歌，行升旗禮。教育局李副局長熙謀代表顧教局長致開會詞，會務主任朱君惕報告籌備經過，繼之運動員宣誓畢，大會名譽會長吳市長及教育部代表張天麟等，先後致訓詞，運動員於儀式完畢後，即整隊離場，六千人大會操於是時即行開始，動作整齊，姿勢美妙，原定於上午舉行之田徑賽因爲時已晏，乃改至下午一時開始。各組田徑賽均能順利進行。惟鉛球因參加者有冒名頂替及濫竽者，故須待今日大會解決，跳高因競爭劇烈，至天黑尚未見分曉，亦決定改在今日合併舉行。

吳市長致訓詞（本報攝）

李熙謀致開幕詞

大會副會長李熙謀氏致開會詞，略謂：「受教育不僅爲念書，求知識，更要鍛鍊身體，要有體育。今天有這樣多的小學生，參加運動會，我們方才覺得教育有意義。本人乘此機會，說明兩點感想：第一，我們要更進一步提倡體育，使上海全體市民都參加運動會。第二，運動會每年不過舉行一二次，爲期也不過兩三天，我們更要時時刻刻注意每天的體育，要切記體育不是以比賽爲目的，而以鍛鍊身體爲目的。」

朱君惕報告籌備經過

繼由大會會務主任朱君惕氏報告籌備經過，略謂：「本屆運動會距上一屆達十年，於一月前由教育局局務會議通過，經市長批准後，即積極開始籌備，時間很短，經費也不多，但本屆參加的人數極多，大會操參加者六十一校，一百十七組，五千八百五十人。團體操參加者七十六校，共一百二十六節，學生六千八百十七人，教員一百四十七人。田徑賽參加者一百十七校，二千三百餘人」。

吳市長·致訓詞·

報告畢，由吳市長致訓詞稱：「今天有這樣多小朋友和來賓參加運動會，是中國進步的好現象，我們雖然廢除了不平等條約，但是，在體格上我們仍不能和外國人平等。我們要多多鍛鍊，今天本人有兩句話要說，第一不希望成績好，希望體育運動能普及。第二，不要爭勝負，要學會守紀律，守秩序。」

繼由教育部代表國民教育司幫辦張天麟致訓詞，就運動與民族壽命，運動與整個國防，運動與競爭道德三點有所發揮。最後由何德奎氏致訓詞稱：今日小朋友精神奮發，大家皆有極好訓練，辦理如此大規模運動會，井井有條，可見組織周密。

昨田徑決賽成績

▲八百公尺（男甲）
㈠吳開森（五區一中小）㈡高瑞寶（萬竹）㈢陳根援（十九區中小）㈣沈長根（十區二中小）㈤孫達勇（三十區中小）㈥齊玉桂（十九區中小）成績 二分五十一秒四

▲鉛球（女甲）
㈠呂懋玲（震修）㈡周慧芬（廿三區中小）㈢夏億觀（十二區餘姚）㈣鍾文珍（復新）㈤葉蕊芳（五區一中小）㈥趙美英（廿三區中小）成績 六·三六公尺

▲跳遠（女乙）
㈠徐幼華（五區一中小）㈡謝美珍（十九中心小）㈢汪珍寶（五區二中小）㈣彭桂英（上海女小）㈤李寶鳳（十一區中小）㈥翁瑞娟（通惠）成績 三·五三公尺

▲跳高（特決）
㈠賈啟龍（三十區中小）㈡徐桂龍（引南）㈢王鵬飛（引南）㈣賈順祿（三十區中小）㈤沈師駿（紹興）成績 一·三二公尺

▲八百公尺（特組表演）
㈠曹福祿（三十區中小）㈡王文顯（三十區中小）㈢顧東生（復興）成績 二分五十二秒四

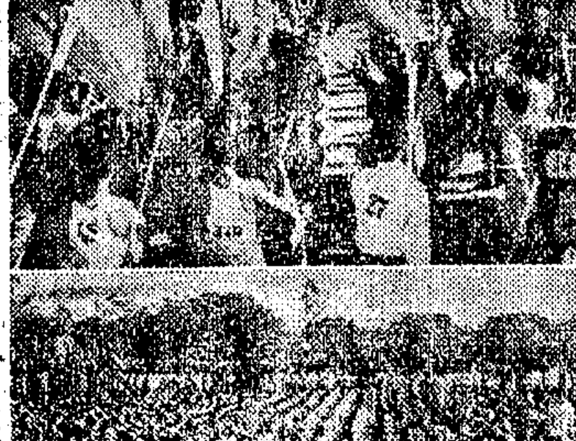

（上）升旗禮（下）大會操（本報攝）

預賽成績

項目	分部	參加組數	成績最優組	成績
五十米	男丙	廿一組	第廿一組	七秒八
五十米	女甲	六組	第三組	八秒六
五十米	女乙	十六組	第一組	八秒正
五十米	女丙	十八組	第八組	八秒三
一百米	男乙	廿四組	第十八組	十四秒五
一百米	男丙	卅二組		
一百米	女乙	十七組	第一及第十二組	十六秒三
一百米	女丙	十六組	第一組	十六秒

今日競賽表演節目

·團體操·

（上午）

1.丹麥操	高級	通惠
2.收稻播種舞	低級	鵬飛
3.體育皇后	低級	位育
4.小兵丁和小寶寶	幼稚園	京明
5.國民操	中級	飛虹
6.健身操	中級	斜橋
7.丹麥操	高級	中國
8.循環擊鈴	高中級	錢業
9.國術	高級	曹南
10.健身操	高級	珠江
11.健身操	高級	惠明
12.收稻舞	低級	飛虹
13.鈴語	中高級	錢業
14.晨操進行曲	低級	曹南
15.健身操	中級	珠江
16.建國伴奏操	高級	惠明
17.國徽操	高級	飛虹

（下午）

1.洋娃娃舞蹈	幼稚園	阜春
2.健身操	高級	十九區中小
3.今天我們真高興	低級	引南
4.野戰	高級	培本
5.建國健身操	中高級	幼師附小
6.小小空軍	低級	國本
7.健美操	高級	其美
8.三隻雞	幼稚	阜春分校
9.模仿操	低級	十九區中小
10.行進徒手操	高級	貫一
11.小魚兒	幼稚	復新
12.丹麥操	中高級	羅化
13.健身操	高級	引南
14.健身操	高級	道中
15.團體操	中高級	申培
16.努力合作	幼稚	民智
17.團體操	高級	佐之
18.中部拳	高級	斯盛
19.拍手喚呼操	中級	十七區中小
20.空中音樂	幼稚	十六區中小
21.小英雄	低級	復新
22.小木匠工歌	低級	建國
23.健身操	高級	阜春
24.國旗操	中級	十九區中小
25.小小兵	幼稚	道中
26.團圓舞	中級	培本
27.徒手操	中高級	十六區中小
28.聽音動作	幼稚	羅化
29.我們怎樣操	幼稚	十七區中小
30.健身舞	高級	十六區中小
31.騎兵戰	高級	復新

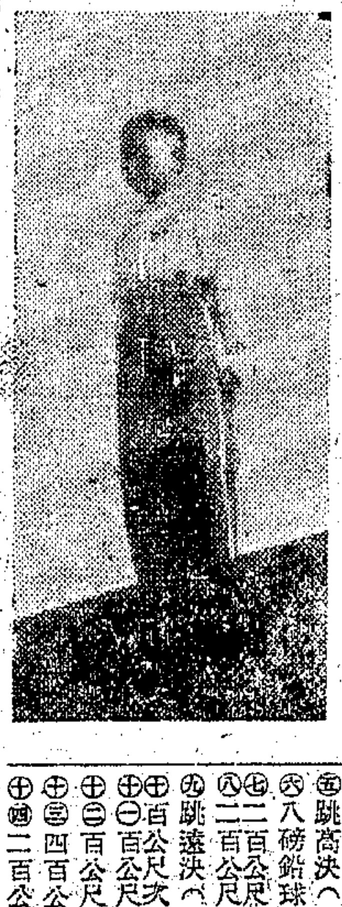

小運動員宣誓（本報攝）

·田徑賽·

（上午）
㈠四百公尺預（男甲）㈡四百公尺預（男乙）㈢跳高決（女甲）㈣百公尺複（女丙）㈤跳遠決（男甲）㈥二百公尺預（男丙）㈦八磅鉛球表演（特）㈧百公尺複（男丙）㈨跳遠決（女甲）㈩二百公尺預（男甲）⑪五十公尺複（女丙）⑫五十公尺複（女乙）⑬五十公尺複（男丙）⑭百公尺預（女甲）

（下午）
㈠五十公尺次複（男丙）㈡百公尺預（男甲）㈢百公尺複（男乙）㈣百公尺複（女乙）㈤跳高決（男丙）㈥八磅鉛球決（男甲）㈦二百公尺複（男丙）㈧二百公尺複（男甲）㈨跳遠決（男乙）㈩百公尺次複（女丙）⑪百公尺次複（男丙）⑫百公尺次複（男乙）⑬四百公尺接力預（男乙）⑭二百公尺接力預（女乙）

團體操（本報攝）

雷樹華臨了一頂 優游戰和青白隊 一比一逸園足球出冷門

甲組足球聯賽，青白與優游，昨日下午三時相逢於逸園球場，球迷五千餘人，情况熱烈，競爭結果，上半時青白由李義臣射入一球，下半時終場前一分鐘時，優游雷樹華頭頂，扳成和局，殊出球迷意料之外。戰情緊張，一時無兩，優游嚴守，卒使青白未獲成就。

青白先攻

李義臣統率諸鋒，入優游腹地，右翼姜關濤獲小顧之傳，遙射中央，李義臣乘機叩門，拉蒂衝出營救，竟成空門，幸張榮虔救駕，化險爲夷。十分鐘時，小羅左角吊中，李義臣操之過急，徒勞而返。優游反攻，王南珍左路起發，受阻於吳祺祥，混戰至十八分鐘時，阿奎小傳羅壽福，小羅再傳中，顧以撒擬攀容道，李司開於近門處力射，拉蒂不防，遂告失陷，一比〇青白。

紀錄首開

時毛鴻發受傷離場，維拉入替，接觸後，優游劉逢穀中路興兵，遙傳前綫，維拉扣住射門，稍高野逸，未幾，維拉傳中，雷樹華叩門，中秦必高懷抱，青白乘機進襲，姜關濤單刀深入，近門猛攻，幸拉蒂眼快接住，未遭毒手，未幾，上半時告終，青白以一比〇佔先。

休息再戰

優游人馬，小有更動，王春江退休，王南珍後移，朱梅龍補南珍職位，青白前鋒，許文奎與顧以撒對調，兩陣再圓，優游腹地，祇見敵騎縱橫，李義臣，羅壽福，顧以撒攻不下，勃里尼張榮虔左右招架，備見忙碌，十分鐘時，李義臣遙射球出如矢，拉蒂躍起接住，陳效平反攻，曹琴芳劉始濤左輔右弼，惜乎個子太矮，嚴士鑫，吳祺祥，鄧關一變，難越雷池，二十分鐘時，顧以撒左角射門，未見功成，至廿五分鐘時，吳祺祥救擋曹琴芳，判罰任意球，離門約卅碼，勃里尼主罰，中秦必高懷抱，未幾，琴芳得始濤接濟，於人叢中射門，又被必高撲出，四十分鐘時，吳祺祥受傷離場薛沛然入替，琴芳角球，孟義良阻成角球，維拉右角開來，雷樹華冷路竄出，迎頭一頂，竟入網內，一比一優游扳成和局，未一分鐘，法定時間終了，青白優游戰成和局。雙方陣綫如下：

乘虛而入

▲青白
秦必高 嚴士鑫 張永福 孟義良 高保正 吳祺祥（上）薛沛然（下）李義臣 羅壽福 許文奎 顧以撒 姜關濤

▲優游
拉蒂 王春江 劉逢穀 張榮虔 勃里尼 朱梅龍（上）王南珍（下）曹琴芳 劉始濤 陳效平 毛鴻發（上）維拉（下）雷樹華

甲組足球賽 合群慘敗 三比一·猶太告捷

足球聯賽甲組另一幕，昨晨十時合群與猶太於晉元公園，猶太以三比一獲勝，上半時二比零。

晨友盃籃球

今日甲乙組三幕
六分園—強華（乙盃）下午六時
靈隊—健樂（乙盃）六時三刻
晨友紅—綠林（甲六）七時卅分

黑白籃球隊 今招待記者

假座綠野酒家

黑白男女籃球隊，定於今日下午三時，假林森中路六八九號（霞飛路馬斯南路西首）綠野酒家二樓，茶會招待本市中西各報報社體育記者。

民生橡皮廠 昨歡宴黑白

本市民生橡皮廠，昨聯合僑商益華公司，宴菲島黑白籃球隊於萬家園，黑白男女隊員全體參加，席間由該廠廠長唐和聲致歡迎詞，益華總理梅必義，及董事長金宗城敬酒，賓主盡歡，最後並贈各隊員民生廠新出品之標準牌籃球鞋一雙，同時同興實業社光明襪廠徐志超君亦各贈司麥脫青年襪（又名籃球襪）每人一雙，各球員均表示滿意。

招考足球裁判 今日舉行筆試

足球裁判會招考新裁判，報名頗爲踴躍，該會定今日下午五時起，在靜安大樓三〇六室辦事處，舉行口試筆試及目力測驗，已報名者，屆時前往應試爲要。

黑白隊初展身手 今晚首戰仁餘隊

六時半開始·秩序排定三場

菲島華僑黑白籃球隊，抵滬業已數日，其在滬比賽，籃委會先行排定三場，以後秩序，容續公佈，今日下午六時卅分起，將初展身手，出戰仁餘，門票樓上三千元，樓下五千元，下午三時起開始售票，五時開放大門。仁餘爲滬上籃球隊後起之秀，上月間曾克服西南遠征軍征輪籃球隊，近日猛練不輟，今日迎戰客軍，當有堅強抵抗。

黑白隊在菲島爲華僑籃壇勁旅，該隊在馬尼剌，歷史頗爲悠久，曾先後獲得各項錦標，出征怡埠時，更獲好評，來滬後，排日在市體育館操練，球場情形，已漸稔熟，隊長傅永信，中鋒蔡華陀，身手尤爲矯捷，林之儀善射，施榮蝶長守，今日出馬，當能一新滬上球迷耳目。三場秩序如下：

十三日（星期三）黑白—仁餘（男子）六時半
十四日（星期四）黑白—雪白（女子）六時半（採女子規則）
十五日（星期五）黑白—征輪（男子）六時半

（黑白）蔡聯登（領隊），許普撰（教練），汪文偉，邱清海（幹事），黃榮傑（秘書長），宋雁暉（管理），傅永信（隊長）（三號），邱清通（副隊長）（十二號），沈仁壽（前鋒）（七號），莊玉璽（前鋒）（十三號），林子儀（前鋒）（廿二號），蔡華陀（中鋒）（十七號），蔡金典（中鋒）（十九號），施榮蝶（後衛）（六號），李金造（後衛）（九號），葉克熙（後衛）（十八號），郭國柔（後衛）（十一號），許因珍（後衛）（十六號）。

（仁餘）余邵子（指導），陳消沅（隊長），姚文彝，王槐庭，吳新運，梁永佳，徐仲巳，孫國鎮，沈鵬舉。

聯合華行管理 歡迎參觀指教

聯合電業公司

·無綫電電機專家·

謝啓

昨日敝公司開幕承各界碩彥同業先進玉趾賁臨惠賜隆儀渥荷光寵無任感幸祇以招待不周益增歉忱謹鳴謝悃諸希鑒原

鍾德霖 陸忠堂 陳志鈞 仝啓

最新式收音機 卅餘種

新穎式樣俱全★最廉價格出售

開幕期內優待顧客

特別犧牲品

A.C.E.C.花綫

每人限購一……

祇限門市·儘量供應

電器用具·花色繁多

★電氣被褥 ★新型電灶 ★電熨斗 ★電氣水汀 ★電火爐 ★各式檯燈 ★電茶壺 ★電吹風機 ★電土司架

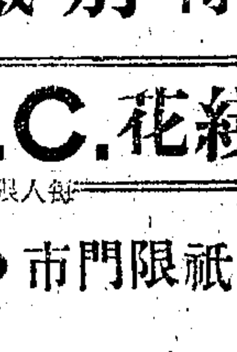

霞飛路一二九五號（善鐘路口）電話七-九三四三

（聯合華行管理處：中正東路一四五四號浦東大樓五一九號電話三五一一七）

美化服飾公司

大特價 對折起

繡花時裝 絨線外套

福煦路金門戲院對過 Tel. 38175

茶話

大型綜合性月刊 第六期 今日出版

七色綫皮封面另附彩色插圖四頁

貓的故事（附圖）…… 梁漱溟續紀（附圖）…… 梅蘭芳（附圖）…… 上海的一勺…… 天師病搏門記…… 與鳳凰…… 北還…… 復仇隨筆……沙漠 零餘口素描（附圖）……林如稷 還京近日記（二）…… 釧影樓時間的…… 休息……將主席 熊貓的齊白石……太 不媚敵的雨（附圖）…… 鄰鄰浮雕（附圖）…… 袁世凱盜國述（附圖）…… 浩瀚渡談（附圖）…… 吳梅源心史…… 記詩人朱湘…… 回鄉（附圖）…… 江南造船所參觀記……

封面：華貴綺麗 內容：精采豐盛 作家：陣容堅強 印刷：清楚整齊 歡迎外埠批發

每冊零售二千元 外埠另加寄費二百元（外埠郵購通用郵票）

聯華圖書公司出版 上海寧波路四七〇號 電話九七六九一 總經銷：五洲書報社

亨得利鐘表總行

新穎鐘表 新式眼鏡 特價發售 負責保用

地址南京路新新公司對面

第一分行：林森中路…… 第二分行：南京西路……

中報分類廣告

▲刊費廉 ▲收效宏

每行一千二百元

請撥九三三二四八 ▲電話接稿▼

陳文舉律師代表大中華老正興股東楊殿臣徐立洲駁正樓允梅律師代表大達食品股份有限公司所經營之大中華老正興菜館各股東張永成施楓生聲明退夥啓事之啓事

茲據委任人聲稱查張永成等發起組織大中華老正興……此合代啓如上

事務所南京路慈淑大樓五〇六號 電話九四五六七

集益法律事務所

陳心田律師受任永固箱廠暨施家剛君常年法律顧問通告

事務所寧波路四〇號 電話一九四〇二號

奚亞夫律師受任協和貿易商行 萍蹤旅行團 慶大鐵號 劉紫恒君常年法律顧問通告

事務所復興中路（辣斐德路）坊四九號 電話七四〇六一

張飛熊律師受任言茂源紹酒棧 協和帆船號 天福公記米號 沈藹堂先生常年法律顧問通告

事務所中正東路一千三百十七弄●號 電話三四〇六九號

宋允惠律師受任福華行 呂信耕君常年法律顧問通告

事務所陝西南路一八二弄五六號 電話六四二七一號

陳少雲律師受任慶祥棉織廠 李積慶君常年法律顧問

事務所西藏南路三一三號 電話八八二九三號

明允法律事務所

郭汾律師受任同豐猪行 馬盛林君常年法律顧問通告

事務所北京東路中法大樓三〇二室 電話九三九一五

印廷華律師代表陸壽榮聲明與朱本初之幼女所訂婚約無效啓事

茲據當事人陸壽榮稱本人前經先嚴代爲主持與朱本初之幼女訂婚……

事務所中正東路浦東大廈五〇五室 電話三六〇八二

呂燮華 陳友梅 律師代表裕昌號主宋漢忠君清理宣告通告

據上開當事人聲稱本號因營業虧蝕及重利剝削以致週轉不靈……

陳震律師代表鄒玉清君 湯溫玉女士聲明協議解除同居關係啓事

……事務所……電話七八四九七號

曹詩成會計師執行業務通告

本會計師定於十一月十二日起在滬開始執行會計師業務特此通告 事務所：南京東路哈同大樓三二七室 電話：一〇二八九

尋 賞格

劉文教（方平）四川人十七歲高五尺五寸蓄髮穿咖啡色長衫灰線呢西褲黑皮鞋於本月十七日夜負氣出走如有仁人君子知其下落陪送至家者酬國幣五十萬元報信尋獲者酬國幣二十萬元儲款以待決不食言

通訊處 南京東路四八六弄十九號劉民叔醫室 電話九〇二〇六號

仁餘染織廠股份有限公司公告

股東臨時會報告三十四年營業決算及調整資本檢討公司章程暨選舉董監事除分函通知外特此公告 本公司定於本年十一月十六日下午二時假座福州路……召開

上海市針織工業同業公會爲配售棉紗緊急通告

查第三期第三次棉紗配售組業已核定務希各會員於即日（十二、十三日）下午二時攜帶廠章手續及負責人私章來會辦理勿延爲盼

達興商輪公司復業啓事

……

大中聯合商場啓事

本商場裝修將竣預定本月廿日開幕……地址林森中路829—837號 電話七二五五四

配紗的實用問題

粗紗多細紗少不易配合實用
複配會希望同業能調整製品

紗廠公會與棉紗複製品工業公會配紗委員會所合作之配紗工作，已達第三次。第一次爲十月二十八日，各種支數五千八百零三件。第二次爲本月四日，各種支數五千六百二十六件二五。第三次爲本月十一日，各種支數五千四百六十四件。每次各申合二十支標準六千零二件。複製工業屢以申請之支數與受配之支數不盡相符，頗有煩言。據紗管方面消息，云係按各廠生產情形撥派。紡管會正在與複配會之商冊，頭謀調整。據複配會消息，第一次配紗開始前染織，針織，內衣，毛巾被毯，手工棉織等六業所洽報之申請那千，十六支以下之粗紗爲四百九件，二十支大路貨爲三·〇八八件二五，卅二支至四十二支中等細紗爲一·六一九件五，六十支以上上等細紗爲四十七件。紗廠每次撥配之紗，總是粗紗溢額過巨，中等細紗缺額太甚。最近之一期，則二十支大路貨申請額之三分之二稍強。而十六支以下之粗紗共達一千三百四十件，則超過原申請額三倍有餘。其中十支一種，原申請爲二十餘件，此次派七七六件，則超過三十六倍以上。以致由毛巾及上等細紗分配，尤感不便。複配會首商請紗廠等酌量調整，上次日紗匯配務期將十支紗退還三百數十件，而此次不特不減，反更見增加，深感棘手。聞紡建公司方面撥配之紗，督力求與複製品業之實用相接近，細紗尤得其維持之力，複配會對之表示滿意。惟複配會希人滿士造氏所表示之意見，撥配與承配二方面應互相容忍，互相諒解，以謀合作。粗紗之多，在紗廠方面自必有相當之原因，希望同業能調整其製品，以容納此項原料。故下次與此次會各勸撥二百數十件。惟同時希望紗廠業注意此項實上之困難，予以協助云。聞界市長早經表示，配紗必須求其與實用相合，從下次起當有調整之辦法也。

人造絲配售不足
中信調查迄今尚未完竣
小廠搜購引起黑市漲風

〔本報訊〕據悉：中央信託局第二批人造絲二千箱，業已在日裝船啓運來華，日內當可抵滬，以供配銷，而平絲價。據估計：中信局首批人造絲四千八百箱，迄月前爲止，總共不過配去二千箱之譜。二批日本人造絲二千箱運到後，其總存額已足數年內之配銷量云。

又人造絲日前因供不應求，又告騰漲。據悉：絲織業公會會員業經中央信託局十一月份之申請單，中信局以迄未調查完竣，故發配額暫較上月份爲短少。而紡建公司自上週起，亦開始停配。各小廠以配貨不繼，而一方面又迫於生產需要，乃只得向市場搜購，遂又造成持貨者抬價之機會。

絲織業貸款
機器不許作抵押
押款到期可通融

〔本報訊〕本市絲織業公會所屬會員三七五家，自經四聯總處批准，允其申請貸款後，該業公會方面，曾一度向中央銀行申請准許以機器作抵。茲悉是項請求，已遭央行否決。各廠如欲申請貸款，仍須以原料照市三折，或製成品照市價七折作抵。徵聞當局爲體卹商艱，允於押款期滿時，另擬融通辦法。貸款期限爲三個月，按月息五分計息。由中國交通兩銀行承貸。其他如中央信託局，則搭放於中國銀行。中國農民銀行則搭放於交通銀行。各搭放行局之貸款，佔各承貸行貸款總額之四成。各承貸行仍得以抵押品七折向央行辦理轉抵押，按月息三分計算。

捲煙業求改章
營業稅太重
土布業亦求豁免

〔本報訊〕市商會以本市捲菸……所得之利潤，作爲課徵之標準。又本市土布商同業公會，以土布之生產者與消費者，均爲貧民，不堪營業稅之負擔，特轉請市商會呈請財部准予免征，並致電商聯會代爲呼籲。

美糖業調查團到滬
考察美種能否在華推廣
團員兩人逕飛台灣考查

〔本報訊〕美國糖業調查團團長勃茨斯氏於前日九時抵滬，另有團員兩位，聞已直飛台灣考察。據有關人士告記者：勃氏爲美國有名之糖業專家，此次奉農業部之命來華考察，其主要任務，首先爲研究美國糖蔗大量在華種植之可能性。過去美糖蔗曾在四川試種，結果產糖額竟提高至百分之六十左右；而過去日人在台種植美蔗，成績亦極爲良好。勃氏之次一任務，當爲自台灣蔗糖與我國戰後，世界食糖之產銷情況，已趨劇變，自有加以研究之必要。該團考察台灣後，可能赴海南島一行，研究在該島大量種植糖蔗之可能性。記者昨日下午曾訪晤勃氏，以旅途勞頓，未能多發表意見。但悉其大致將於本星期四飛赴台灣，農林部特派中農試驗所技士彭紹光偕行。

紗銷統計
九十兩月份

〔本報訊〕茲據中國紡建公司業務處調查，本年十月份本市棉紗銷售本幫及客幫之統計數字，計成交總額爲三九、〇〇〇件，惟實銷總額爲三三、九〇〇件。此項數字中，本市佔一四、四〇五件，長江沿岸佔八、八九五件，華南佔七、三六〇件，京滬杭佔五、三六五件，華北佔二、九七五件。又九月份棉紗之成交總額爲五四、三〇〇件，實銷總額爲四一、〇〇〇件。

北貨業交易清淡

〔本報訊〕北貨業中之紅黑棗、胡桃等品，江浙人民，多備爲冬令食補之用。年常此季，以夏曆九十兩月爲頂峯。蓋是時客幫均來滬採辦，以備入冬應銷。惟據業中人談：北貨業近來情況，平淡無奇。各貨市價趨勢平疲。據談：該業各貨主要來源，爲隴海綫一帶。較著名者，有天津及山東濟南之紅黑棗、杏仁、瓜子、胡桃等。該兩地近有招商局貨輪暫停運輸，故到貨尚稱通暢。次如蘇北高郵等地之金針菜、花生、瓜子等，大多自鎮揚江陰等地轉來。近來因蘇北地方轉靖，到貨亦較前通暢。惜本年天時晚寒，而一般農村之購買力，因糧價平賤，亦大爲削弱。影響所及，客銷遂呈呆滯。目前營業，反多恃本街銷路。該業人氏以近來市面各業蕭條，故略望今冬該業前途，恐亦無法擺脫不景氣之桎梏云。

運茶困於手續
當業請分別改良

自政府准許外銷貨物，暫行具保記限期三月內出口後，逾期由保證商號負責繳納稅後，運茶出口貿易一項，已有轉機，唯因保證書，規定由其他商店担保，商人頗感困難，同時因貨物機關辦事遲緩，且多數未均有稅務機關人員，以致浙江茶業各商已製成箱茶一萬餘箱，在滬堆積，無法出口，現滬茶各茶商，正向政府要求，保證書手續改爲同業聯保，並請稅局應先設場人員，因稅務關係未能趕先製成箱茶，並請上海港行予以證明。

杉木步漲

木材市況，杉木漲風勃起，因福建產地來源困難，市價好起，洋松因國外傳當有劇漲消息，實方多止售，市況堅穩。

中美個人收入
一與廿二之比

〔中央社華盛頓十一日合衆電〕美國布魯金斯研究所發表，中國每人每年收入爲卅四萬元，美國每人每年收入爲五百四十萬元，以中國戰前標準計之，則中國每人每年收入爲七一·三元，美國每人每年收入爲一千五百四十六元。此研究數字，爲一九三一至一九三六年之所得，又前中國使館劉參贊在該所發表一文謂，中國由一九三一至一九三六年，每年在全國生產總額爲二二·七二億美元，最高爲一九三一年之三八·八億元，至一九三四年，則降至二三·四九億元，足見中國國民消費額，逐漸降低。

市價一覽（十一月十一日）

▲漲 ×跌

◎國藥（天秤）
烏金紙 三〇,〇〇〇　老兒茶 二,八〇〇　正邑朱 四,〇〇〇　副邑朱 三,四〇〇　什伏皮 三,四〇〇　湖青果 一五,〇〇〇　大楓子 [illegible]　老柯子 二,三〇〇　白大川 [illegible]　黑大川 二,六〇〇　紅查餅 三,四〇〇　白皮王 五五〇　姜虫 四五,〇〇〇　杜多仁 六八,〇〇〇　白扁豆 九,〇〇〇　玉竹王 一,六〇〇　提玉竹 八,〇〇〇　揀元胡 三,六〇〇　提元胡 一,三〇〇　魁元胡 一,四〇〇　手提元胡 一,六〇〇

◎西藥
香山糖精 一一〇,〇〇〇　又 紙裝 九六,〇〇〇　雙桃葡糖 一三五,〇〇〇　阿司疋靈 三,一〇〇　凡拉蒙盒 九,三〇〇　加當片（盒） 八,〇〇〇　天佑寧片 一,五〇〇　配尼西林十萬 四,五〇〇　又 廿萬 一〇,〇〇〇　消治龍片 一,八〇〇　又針 支 一,九〇〇　天佑寧針 三,〇〇〇　好力生丸瓶 五,三〇〇　萬金油白打 八,五〇〇　又 黃打 七,五〇〇　沃古林眼水打 三,五〇〇　克利西佛瓶 三,五〇〇　痰得寧藥膏 三,五〇〇　生化滋滋滋 二,五〇〇　又馬法可針 三,一〇〇　鷓鴣菜百包 二,一〇〇　康福多大（打） 一三,〇〇〇　又 含幾怪 九六,〇〇〇

◎地貨蔬菜
本捲心菜 一八,〇〇〇　至 一四,〇〇〇　又小白菜 一〇,〇〇〇　至 七,〇〇〇　本雞毛菜 八,〇〇〇　至 六,〇〇〇　本金花菜 三〇,〇〇〇　至 二五,〇〇〇　又菠菜 一〇,〇〇〇　又薺菜 [illegible]　至 一四,〇〇〇　又韮菜 四〇,〇〇〇　至 二五,〇〇〇　又韮芽 四〇,〇〇〇　至 五〇,〇〇〇　又蓬蒿菜 七,〇〇〇　至 一五,〇〇〇　又大蒜 三〇,〇〇〇　至 二〇,〇〇〇　又香葱 四〇,〇〇〇　至 四〇,〇〇〇　又番茄 四〇,〇〇〇　至 一五,〇〇〇　大白菜 六,〇〇〇　至 一五,〇〇〇　又青辣椒 二〇,〇〇〇　至 一〇,〇〇〇　又芹菜 [illegible]　至 [illegible]　浦東蘿蔔 [illegible]　至 [illegible]　天津膠菜 [illegible]　至 [illegible]　白蒲黃芽菜 一七,〇〇〇　至 一〇,〇〇〇　平湖生薑 四〇,〇〇〇　至 三五,〇〇〇　杭州蘿蔔 一〇,〇〇〇　至 五,〇〇〇　杭州芋艿 一〇,〇〇〇　至 七,〇〇〇　浦東山芋 八,〇〇〇　至 一七,〇〇〇　雙鳳紅梗芋 [illegible]　至 一〇,〇〇〇　黃渡洋山芋 [illegible]　至 一〇,〇〇〇　嘉定洋葱 二五,〇〇〇　至 八,〇〇〇　川沙白梗菜 四,〇〇〇

◎橡膠車胎
雙錢三輪車胎 六五,〇〇〇　28寸雙錢自由車胎 二三,〇〇〇　又回力自由 一八,〇〇〇　又三輪車胎 一〇〇,〇〇〇　雙錢人力車胎 八六,〇〇〇　回力 又 七七,〇〇〇　以上內外胎每副價

◎套鞋靴（打）
雙錢元男套鞋 九三,〇〇〇　又天然女套鞋 七九,〇〇〇　大喜元男套鞋 八三,〇〇〇　又天然女套鞋 八八,〇〇〇　雙錢力士跑鞋 一五,〇〇〇　回力萬里跑鞋 八〇,〇〇〇　又特長統靴 一五九,〇〇〇　又 男靴 一四〇,〇〇〇　又女長靴 二五〇,〇〇〇　雙錢大甲靴 一三〇,〇〇〇　雙錢長統靴 [illegible]

◎熱水瓶
五磅長城牌 三七〇,〇〇〇　三磅 又 二四〇,〇〇〇　五磅金錢牌 三三〇,〇〇〇　三磅又每打 一六〇,〇〇〇　五磅雙喜又 三三〇,〇〇〇　三磅 又 一六〇,〇〇〇

◎搪磁面盆
40寸全白面盆 四五〇,〇〇〇　38寸 又 四〇〇,〇〇〇　36反口面盆 一三〇,〇〇〇　30寸平邊面盆 一三〇,〇〇〇

◎鋼精鍋
六寸雙喜光鍋套 九六,〇〇〇　又三角鍋套 六〇,〇〇〇　五只光復鍋 四八,〇〇〇　六只銀耳鍋 三八,〇〇〇

◎五金
三星鋸條（羅） 三六,〇〇〇　人頭砂布（令） 一三〇,〇〇〇　元絲絲（疋） 一三〇,〇〇〇　一寸元釘（桶） 一三五,〇〇〇　寸半 又 一三五,〇〇〇　二寸 又 一一〇,〇〇〇　狗牌V門鎖 一三〇,〇〇〇　一三九門鎖打 一三〇,〇〇〇　一七門鎖（打） 一七〇,〇〇〇　389斗鎖 六〇,〇〇〇　808斗鎖 四〇,〇〇〇　普通彈子抽屜鎖（打） 三六,〇〇〇　興華一寸銅鉸 三八,〇〇〇　又二寸每打 六〇,〇〇〇　又三寸每打 一六〇,〇〇〇　新羊干漆磅 二,三〇〇　木羅絲成 四,五〇〇　本窗鈎先令 一,三〇〇　4刀牌中三角 三,五〇〇　5又中三角 三,五〇〇　6又中三角 三,五〇〇　25美皮帶扣盒 七,五〇〇　35又每盒 七,〇〇〇　45 又 七,〇〇〇　瑞典鐵絲線成 三,八〇〇

◎木材
洋松方子（尺） 八〇〇　洋松片子（尺） 八五〇　普通柳安（尺） 三,三〇〇　大來柳安（尺） 四,三〇〇　柚木（尺） 四,五〇〇　檜木（尺） 八〇〇　楠木（尺） 一,〇〇〇　杉木大條（尺） 五五〇　杉木小條（尺） 四五〇　柳安三夾板塊 三,〇〇〇　杭木（兩） 一七〇,〇〇〇

紅屋五分紅棉板大 [illegible]

◎棉織品
九〇五和被衫 一三〇,〇〇〇　一〇五和被衫 一三〇,〇〇〇　一二〇金爵被衫 一三〇,〇〇〇　三〇一飛馬絨衫 一三〇,〇〇〇　鴛菊棉毛衫 一五〇,〇〇〇　熊貓棉毛衫 一五五,〇〇〇　水晶棉毛衫 一三五,〇〇〇　三中棉毛衫 一三〇,〇〇〇　博士棉毛衫 一四〇,〇〇〇　42司麥脫襪 [illegible]　60又條府綢 [illegible]　富樂色襯衫 [illegible]　D條襯衫 [illegible]　DD白襯衫 [illegible]　ADA谷 [illegible]　府綢襯衫 [illegible]　又三羅襯衫 [illegible]　ABC西衣衫 [illegible]　32支延壽襪 [illegible]　32三桔襪 [illegible]　32支紅菊襪 [illegible]　32支斑馬襪 [illegible]　32支狗頭襪 [illegible]　大發被單（條） [illegible]　大發彩花又 [illegible]

◎女絲襪（打） [illegible]
人和勝利衫 [illegible]　又 女褲 [illegible]　又 背心 [illegible]

◎毛巾
又羊毛浴衣 [illegible]　18寸奇異巾 [illegible]　15寸大發巾 [illegible]　14寸一鳴巾 [illegible]　黑人毛巾 [illegible]　黑人毛巾 [illegible]　83面友祝君 [illegible]　面友印花 [illegible]　司麥脫巾 [illegible]　83瓶賞毛巾 [illegible]　83獨搭毛巾 [illegible]　寶塔毛巾 [illegible]

◎化粧品
三星牙膏 [illegible]　黑人牙膏 [illegible]　固齒靈牙膏 [illegible]　四合一香皂 [illegible]　壹蕊香皂 [illegible]　綠寶香皂 [illegible]　白熊脂（打） [illegible]　大號蝶霜 [illegible]　小號蝶霜 [illegible]　壹蕊霜 [illegible]　大號雅霜 [illegible]　雙妹雪花膏 [illegible]　百雀香粉 [illegible]　光牌蔴油 一〇,〇〇〇　浪潔頭油 一〇,〇〇〇　雷丹膏 一〇,〇〇〇　消治龍牙膏 [illegible]　先施牙膏（打） [illegible]　織油香皂（箱） [illegible]　又二號（箱） [illegible]　裕華皂片（箱） [illegible]　萬金藥皂 [illegible]　明星日月皂 [illegible]　又蘭絲 [illegible]　生活牙膏又 [illegible]　明星香花 [illegible]　大喜牙膏 [illegible]　固本牙膏 [illegible]　吉士牙膏 [illegible]　上海牙膏 [illegible]　綠寶皂粉 [illegible]　三星香皂（羅） [illegible]　貝林頭油（打） [illegible]　貝林紅蘭頭蠟 [illegible]

◎呢帽（打）
一〇〇〇三五牌 [illegible]　一〇〇〇三五牌 [illegible]　三〇〇〇三五牌 [illegible]

◎絨線（每磅）
蜜蜂牌四股 [illegible]　英雄牌 [illegible]　地球牌 [illegible]　金狗牌 [illegible]　小囡牌 [illegible]　雙洋牌 [illegible]　金錢牌 [illegible]　學士牌 [illegible]　以上粗絨綫價　三蜂牌 [illegible]　地球牌 [illegible]　英雄牌 [illegible]　蘭花牌 [illegible]　澳洲三股 [illegible]　又 四股 [illegible]　以上細絨綫價　開水米飛艇 [illegible]

◎木紗團
四〇〇碼飛輪 [illegible]　四〇〇碼又 [illegible]　三〇〇碼又六股 [illegible]　一〇〇碼帆船 [illegible]　八〇〇碼五福 [illegible]

▲肥皂▼
固本皂（箱） 四六,五〇〇　箭刀皂 三八,五〇〇　黃祥茂百塊 二二,五〇〇　牛牌皂 [illegible]　光華家用皂 二三,〇〇〇

▲火柴▼
美麗 [illegible]　鳳凰 [illegible]　玫瑰 [illegible]　南京 [illegible]　上海 [illegible]

▲洋燭▼
白熊氏 [illegible]　雙象牌 [illegible]　僧帽 [illegible]

◎火油類
美孚火油（聽） 六六,〇〇〇　亞細亞油（聽） 六六,〇〇〇　汽油（介侖） 一,三〇〇　柴油（公噸） [illegible]　又散裝 [illegible]

◎毛皮
黃狼皮（對） 一〇,〇〇〇　豹皮（個） [illegible]　白貓皮 九,〇〇〇　貓皮 [illegible]　貓皮又 [illegible]　花貓皮 [illegible]　胡羊皮 [illegible]　青山羊皮 [illegible]　白兎皮 [illegible]

◎皮革
生水牛皮 一六〇,〇〇〇　大生黃牛皮 二〇〇,〇〇〇　中版 又 [illegible]　小版 又 一五〇,〇〇〇　12片黃牛皮 [illegible]　16 又 [illegible]　20 又 [illegible]　水牛底皮 [illegible]　皮帶皮 [illegible]　大黃牛皮（尺） 一,五〇〇　中 又 [illegible]　小 又 [illegible]　順風黃紋皮 [illegible]　金鋼鑽牌又 [illegible]　洋房牌 又 [illegible]　AM美樹牌又 [illegible]　生山羊皮張 [illegible]　生綿洋皮又 [illegible]

◎倫敦中國債券
津浦鐵路 二六　隴海鐵路 二四　善後借款 四七　克里斯浦借款 四五　湖廣鐵路 二六　道清鐵路 三二·　滬寧鐵路 二六

●滬西漕河涇鎮●
冠生園農場
菊花盛開
特價平沽包送府上

春元錢莊
活期存款 簡章備索
領用支票★歡迎開戶
★奉贈精美皮夾★
特種定期存款 隨時可存 期短息優
分期（一月）（二月）（三月）
每單位十萬元開戶電話一六六〇五
地址：上海寧波路興仁里十五號

李阿毛衛生信箱
閘西寶興路二五〇號
每逢星期三六發表
[illegible]

高芝蘭女士
★臨別★
歌唱會
小提琴獨奏：亞特勒先生
鋼琴伴奏：馬果林斯基教授
日期：十一月十四日 下午五時一刻
地點：蘭心大戲院
$ 7·000·— $ 5·000·—
$ 3·000·— $ 2·000·—
現已開始在蘭心售票

春茂錢莊更改電話號碼啓事
本錢莊原有電話八三七二五、八九三七三兩號碼業已拆還電話公司新改電話號碼八四一三〇 八四一三九（轉接各部）即祈各界注意爲荷
春茂錢莊謹啓

三友實業社
西湖毛巾
軟！白！香！牢！
質料軟如綿 顏色白如雪
巾味香似雲 組織牢似皮

馬蘭記
老牌菜社 復業
山西路天津路口 新安 電話 44723
明日復業 特別犧牲 小菜新鮮 只只結棍 竭誠歡迎 請早預定
高尚筵席·應有盡有

周鑑澄 次男基正 爲 徐恩曾（東仁）（可均） 侄女懿德 訂婚啓事
茲承……二位先生介紹……訂婚特此敬告親友

褚克昌 周儀先 訂婚啓事
我倆承顧射靑、屠琦二位先生介紹並徵得雙方家長同意謹擇於國曆十一月十三日在硤石訂婚恭請凌華縣長證明特此敬告諸親友

胡宏如 長男文心 爲 馮硯耘 長孫女玉英 訂婚啓事
茲承沈……二先生介紹於……訂婚特此敬告親友

張敬一 舍弟仰一 爲 沈知吝 次女鳳絢 訂婚啓事
茲承葛季南、韓秀文兩先生介紹仰一入贅沈氏擇於國曆十一月十三日在崑山訂婚特此敬告諸親友

金榜花 三男宙觀（濟） 爲 陳子彝 次女兆齡（彤） 訂婚啓事
茲承……先生介紹……於民國卅五年十一月十二日在滬……訂婚……敬告親友

張正福 沈慧華 訂婚啓事
茲承吳富昌、陳茅和兩位先生介紹並得雙方家長同意謹於中華民國卅五年古曆十月十九日在禾訂婚特此敬告諸親友

樓滌水 姚娟 結婚啓事
我倆承……介紹……結婚特此敬告諸親友

陳銀山 爲 甥孫 張智羣 結婚啓事
茲承……證婚……特此敬告諸親友

戴瑞生 經潤石 謝啓
日昨爲長男 長女 楊璟知 假座新都飯店舉行結婚之期蒙 先生蒞臨證婚并承諸親友榮寵厚賜隆儀復勞玉趾遠降 車軒惟以諸多簡慢不勝歉仄謹此申謝諸維 亮鑒

張桂林 竺寶福 謝啓
昨日爲小兒士秀 小女能鳳 舉行婚禮辱承諸親友蒞臨寵賜隆儀蓬蓽生輝祇以招待不週諸多簡慢謹此道謝尚希見宥

施春山 陳惠春 謝啓
昨爲次男志潔 長孫女麗英 舉行婚禮辱承諸親友好寵錫隆儀復荷玉趾蒞臨銘感五中祇以招待不週抱歉良深謹此申謝
新遷地址南市車站路德潤里一號

崔世富 謝啓
日昨爲長男……葛克信先生證婚……諸親友高軒蒞止……

樂啓華 王蘭生 謝啓
日昨爲次子德志 小女芷君 結婚之期辱承諸親友高軒蒞止寵錫隆儀祇以招待未週不勝歉仄謹此道謝諸希亮察

陳華九 福思 昌 謝啓
昨爲……結婚……諸親友……

余起龍 謝啓
日昨爲長男德福結婚猥蒙諸親友好寵錫隆儀高軒蒞止雲天厚誼曷勝銘感祇因招待未週不勝歉仄特此誌謝尚希亮詧

柳中浩 朱宗棠 謝啓
昨（十二日）爲長男 長女……舉行結婚典禮辱承……謹此申謝

第一創辦 中國集團結婚 省錢 省時

創辦最早 服務最優 大東集團結婚
禮堂：大都會舞廳 證婚：陳心田律師 禮服：標準大禮服

新生活 大華集團結婚
證婚：吳紹澍先生
禮堂：金門大飯店
禮服：亨利洋服公司

四川百貨商場謝啓
日昨開業猥蒙 黃金榮先生揭幕 白玉薇小姐剪綵 臨場指教寵錫厚貺雲情高誼曷勝銘感惟以招待不週良深歉仄敬伸謝悃幸祈 鑒宥 各界賢達惠
今日假座勝利電台全日播送最新唱片節目 週波一二六〇 電話三四九一三

繼續徵求櫃戶
餘額無多如欲租者請駕臨四川北路武昌路口 四川百貨商場管理處面洽 電話41514

上海市工務局標購材料通告 工佈（35）字第164號
本局現需購用國產水泥玻璃各一批定十一月十六日下午三時在漢口路大廈三五五號本局會議室開標凡本市自認有此項經驗之殷實商號請於十一月十五日前來本局領取標單
中華民國卅五年十一月十二日 局長趙祖康

馬尼部隊徵用土木機械工程人員

贈送辦法詳見今日本報第九版中縫

上海各大廠商店號優待申報讀者舉行聯合大贈送（一七四）

本報讀者獨有利益請勿錯過

冬天治傷風鼻塞．須用

生化「兩竅通」

夏天除蚊蝨臭蟲．須用

生化「滴滴涕」

擦用祇需少許
泡沫愈擦愈多
白齒功能偉大
滅菌效力確實

堅爾齒牙膏

每管可擠一百廿寸
每擦一次用¼寸
祇需一寸通
足抵普通牙膏五支之用

中興行出品
總廠：上海武夷路七八號
到處有售

平津兩市小學現象
校舍多破壞校園全無
運動場過小班級過大

〔本報南京十二日電〕教育部國民教育輔導研究委員會秘書盧得源，前奉派視察平津兩市國民教育，茲已視察歸來。盧氏在兩市視察中心國民學校，國民學校，及私立小學共廿二處，各校之共通現象爲：㊀班級過大，大班學生人數多至一百廿五人，七八十人一班者視爲普通，教室狹隘，座位太少。㊁各校校舍大部破壞，頹垣敗壁，觸目皆是，學校有露天上課者，有不避危險在屋頂將傾之教室上課者，兒童安全殊堪之不顧。㊂設備缺乏：兩市學校能每班有一完整之教室即爲難得，其他專用教室僅少數私立學校有之，運動場率多過小，且無設備，至於校園則無一校有者。㊃待遇微薄：兩市各校教員每月薪津收入甚微，平市最低薪額五五元，最高八五元，故每月收入最多爲十三萬五千元。而此數目之薪給，亦未能按照規定支給。㊄失學兒童之衆多：平市學齡兒童估計約一四四．九七四名，在學兒童爲八三．八七三名，失學兒童爲六一．一五一名，佔學齡兒童總數百分之四二。津市學齡兒童爲一七八．一〇五名，在學兒童爲八六．八一七名，失學兒童爲九一．二八八名，佔學齡兒童總數百分之五一。

國民學校教員檢定辦法要點

〔本報南京十二日電〕教育部近制訂國民學校教員檢定辦法公布。其要點如下：㊀國民學校教員，凡未具有下列資格之一者，均應依法檢定：（甲）師範學校畢業者，（乙）舊制師範學校本科，或高級中學師範科，或特別師範科畢業者，（丙）高等師範學校，或專科師範學校畢業者，（丁）師範學院或大學教育學院教育科系畢業者。㊁各省市（行政院直轄市）教育行政機關，應設國民學校教員檢定委員會，辦理國民學校教員檢定事宜。㊂國民學校教員之檢定，分下列二種：（甲）無試驗檢定：由檢定委員會審查所繳證明文件決定之。（乙）試驗檢定：由檢定委員會審查所繳證明文件，並加以試驗決定之。㊃級任教員檢定之筆試科目爲：公民，國語（論文，文字，口語，及注音符號），算術，本國史地，教育概論，國民學校各科課程標準，教材，及教學法。㊄專科教員試驗檢定，不分高級初級，其筆試科目，爲：國語，教育概論，以及所請求檢定之專科之課程標準，教材，及教學法。㊅檢定合格有效期間，自發給檢定合格證書之次學期第一日起定爲四年。

浙西國民教育 教部派黃閎視察

〔本報南京十二日電〕教育部國民教育輔導研究委員會組主任黃閎，奉派赴浙西視察。浙西各縣市如杭州，吳興，長興，德清，武康，餘杭，富陽，崇德，桐鄉，嘉興，平湖等縣，均在視察範圍之內。視察中心，爲：㊀卅五年度省教育行政，關於國民教育部分之工作計劃及實施狀況。㊁各縣市國民學校及公私立小學辦理情形。㊂各縣市地方教育行政設施。黃氏頃已啓程，預計明年一月底，可以視察完畢。

英大農業經濟系 恢復招生

〔本報金華十二日電〕國立英士大學本年度奉令停招農業經濟，畜牧獸醫二系新生。經校方再三電請教部恢復招生，茲悉教部已准予恢復農業經濟系招生，畜牧獸醫系則仍依前令停招新生。

遷石嘴山 甯夏職校

〔本報南京十一日電〕國立甯夏實用職業學校，原設甯夏省城，教部爲推進邊疆職業教育，並爲利用環境之原有生產原料，以適合學校教科實用起見，已將該校遷設接近綏遠與盟旗之「石嘴山」地方，因該地產煤，並爲羊毛之集中區。實用職業校，設有畜牧紡織兩科，將地方出產與教學實習相配合，必要時，亦可增設化工科。

裴斐教授在平・首次公開演講・
主張人類應成立世界國

〔中央社北平十一日電〕世界國際問題專家裴斐教授，今日下午四時假北大，作在平首次公開演講：題爲「世界各國能否爲和平而加以組織」，經錢端升教授介紹後，裴斐教授即席作九十分鐘之演講，略謂：近百年來，人類經過兩次大戰，此實人類史中最慘的一世紀，爲防止今後再有戰爭，國界已無存在之必要，人類應成立一世界國家，而目前之國家，則在此未來一組織中，退居省市地位，但仍得保留地方性，法律，生活習慣，尤其在文化上，仍能自立。要知同時將世界國家，短期內不能實現，其中須經一過渡時期，如目前聯合國組織，而能制裁一切有較各國更強大之能臻健全，即有較各國違犯規律之國家，則世界國將來必可組成。裴氏並稱：聯合國實受西方國家支持，其能否繼續存在，俟經一次測驗後，即可決定，且此測驗，短期內必可來臨。

圖示：紐約一個盲學生在學習紡織

日本教員待遇問題
文部答復教員聯會要求

〔改造社東京十二日電〕日全國教職員聯合會，九日曾向文部大臣提出各種要求，昨日獲得較具體答覆：㊀每月最低薪給六百元問題，因不能不參照一般公務員薪給情形，勢難特別辦理，但當考慮相當名義，俾能到達目的，並已與大藏省接洽追加預算。㊁撤廢地方差別問題，對統一薪給，原則上當予贊成，惟要求統一全國最高基準，能否照辦，尚屬疑問。㊂撤廢男女差別問題，除資格能力服務年數之差別外，其他差別，原則上已確定予以撤廢，但溯及過去一舉全行改善待遇，實有困難。㊃反對解聘問題，現在教職員人數，並不過多，將予以必要調整，決無故意解聘之事。㊄家族津貼，勤勞服務地津貼，當儘量設法，酌予增加。

國教司張警辦 來滬視察

〔本報訊〕教育部國民教育司幫辦張天麟，由京來滬。十日，參加上海市校教師福利促進會主辦之勝徽會。十一日，由市教局市校科科長盧冠六，陪同視察萬竹，喇格納，新閘路，西摩路，和安，寶山路等國民學校。十二日，參加上海全市小學運動會開幕典禮，代表教部致詞，同日內返京。

世界文協總幹事 陳和銑返滬
談世界文化合作現況

世界文化合作協會總幹事兼該會常務委員陳和銑，昨由京返滬，記者以世界文化合作現況，就詢陳氏，據稱：世界文化合作協會，係一世界性之機構，以從事活動範圍，包括「設立中法大學」，「參加各國文化會議」，「設立國際圖書館」，「主辦海外大學」，「主辦社會大學」，「世界學校」，「世界學典」等。日前我國代表李清華，蒲瑞等，出席十一月十九日將在巴黎召開之文教會議，即其活動一例。館者又爲陳氏此次赴京任務，係報告：本人係往京參加世界文化合作協會，此次在京召開之常務會議，本屆會議中心，在討論出席巴黎會議之提案，及與教育部商討如何對文化事業取得分工合作。

杭市昨舉行 童子軍大會

〔本報杭州十二日電〕今日九時，行營前省立體育場，舉行杭州市童子軍大會，省主席沈鴻烈，杭市府徐秘書長主席，省主席沈鴻烈，杭市童軍會理事長黃詠朋等先後致辭，說明以童軍大會，紀念國父誕辰意義之重大。會畢檢閱後，並作盛大遊行。下午，有演說競賽等節目。入晚，並在孤山舉行營火大會。

平市檢閱童軍

〔本報北平十二日電〕平市紀念國父誕辰，今日上午，舉行全市公私立中小學童子軍大檢閱，各校分別舉行遊藝會，並展覽作品，音樂堂及各民衆教育館，分別舉行遊藝會。

中山大學旅滬校友 籌組同學會

國立中山大學旅滬校友，日前假中正路大三元酒家歡宴，到李雨生，袁文華八十餘人，即席公推皮鶴，劉維屏，周良華，何家翀，張文彬，李至聞，唐光炬，謝冠宗，畢克恂等九人爲籌備委員，籌組中山大學同學會上海分會云。

市小新聘千餘教師 八月份起迄未發薪
嗷嗷待哺惶惶不可終日

本市教育局爲謀普及市小教育起見，本學期特增設學校，添加學級，因此各學校新聘教員，總計不下一千餘人，而此千餘人薪給，則自八月份起，迄今未發放，小教師類多清貧，兩個半月未領得薪給，生活深感困難，莫不嗷嗷待哺，各校校長雖屢推代表向教育局接洽，終因教育經費，須向市府具領，市府既未發放，教育局亦無力墊付，各學校現正無法解決，小學教師方面，惶惶不可終日云。

市立中教聯誼會 請調整公教待遇

上海市市立中教聯誼會，昨日下午四時半在育才中學開理事常會，到常務理事吳植熙，朱烈，張志華，李獻章，顧曰三，及理事楊保和，張仲德等十餘人，由吳植熙主席，議決要案如下：㊀請求教局速發新立之市西楊思等中學校教職員十月份薪津，及補足八九兩月之新津差額，㊁請求國防最高委員會從速表決立法院前所通過之調整公教人員待遇一案，以救濟公教人員之痛苦，並決重組籃球隊，以資聯絡，而增健康，及其他議案數起，至七時許散會。

市民教館舉行 民衆大會
演講國父生平事蹟

昨日爲國父誕辰紀念，市立民衆教育館，業於前一日由該館平劇隊，假湖社舉行平劇彩排公演外，並於昨日上午十時，在該館演講廳內，舉行民衆大會，到各校學生，家長，及各社教團體與民衆，約五百餘人，由徐館長則驤主席，講述國父一生從事革命，救世救人之偉大成績與抱負，並列舉三民主義與中國現狀，相互印證。說明遵照遺教建國之重要，深入淺出，闡觀於會場中之民衆，均報以熱烈掌聲。又該館昨日下午，並有國術表演，平劇清唱，教育電影，三項節目同時舉行，以致昨日文廟公園內，整日擠滿羣衆之歡聲。

江景雙等參觀 市立實驗民校

美國援華會主持之全國兒童教育會議，於十日會議完畢後，有會員二十餘人，其中包括兩美人，一爲何多麗女士，一爲施高納女士，蒞臨本市膠州路市立實驗民衆學校參觀。又浙江省立湘湖鄉村師範學校師生三十人，由該校教師江景雙率領，由浙來滬，亦於十日下午，參觀市立實驗民校。

浦東地區教實驗區 昨舉行遊藝大會

市立浦東鄉村教育實驗區，爲喚起民衆對於國父誕辰紀念之充分認識起見，特於昨（十二日）上午九時，在該區總部，舉行遊藝大會，參加者有附近各學校學生，各機關團體代表，及各保甲民衆等八百餘人，該區代理主任沈豪龍任主席，報告國父一生革命史實甚詳，旋由該區兒童班學生表演唱，婦女班學生表演漁家女等歌劇，成人班學生表演幾套幻術，盛家街民衆國樂隊表演音樂合奏，節目精彩，盛況空前。

兒童習字比賽 昨日舉行給獎

上海兒童圖書館，昨日慶祝國父誕辰，同時舉行兒童習字比賽給獎典禮，到有陳青士等四百餘人，由民政處長張曉崧給獎，得獎兒童趙赫小妹妹致謝詞，常務董事應永玉各贈參加兒童胡開文小楷毛筆一枝，共二百八十枝，希望各兒童努力練習，參加下屆比賽云。

民政簡報

兒童青年參加健康比賽
民政處：函各區協助登記

上海市衛生局召開籌備卅六年度兒童及青年健康比賽會議，會有「本市兒童青年登記日期，自卅五年十一月一日起至十一月底止，各區公所應協助宣傳，使全市兒童及青年普遍參加，必要時亦可代爲登記」之決議。民政處以茲事攸關國民健康競賽，昨特通函各區公所協助宣傳，如衛生局需要區公所代爲登記時，並須遴選與接洽辦理云。

處理日韓人入籍 內部頒兩辦法

內政部最近擬訂「處理日人入籍辦法」，及「處理韓人入籍辦法」各一種，呈奉行政院核定，業經分函市政府轉飭知照。茲將原辦法探錄於下：

處理日人入籍辦法

（第一條）處理日人入籍依本辦法之規定辦理，本辦法未規定者，依其他有關法令辦理。（第二條）日人於日軍在華佔領區域內入中華民國國籍者，非經內政部核准，一律無效。（第三條）日本女子已爲中國人妻者，應依照中國國籍法之規定，爲取得中華民國國籍之聲請。（第四條）國籍法對於外國人聲請歸化中國之規定，仍適用於日人，但以無戰犯嫌疑，或其他不法行爲者爲限。（第五條）本辦法自公布日施行。

處理韓人入籍辦法

（第一條）處理韓人入籍依本辦法之規定辦理，本辦法未規定者，依其他有關法令辦理。（第二條）韓人於日軍在華佔領區域內取得中華民國國籍，非經內政部核准者一律無效。（第三條）韓女已爲中國人妻者，應依照中國國籍法之規定爲取得中華民國國籍之聲請。（第四條）國籍法對於外國人聲請歸化中國之規定，仍適用於韓人，但以無戰犯嫌疑，或其他不法行爲者爲限。（第五條）本辦法自公布日施行。

卅一區調解會成立

第卅一區（高橋）調解委員，前經該區選定九人，調委會前日召開成立會，各委員均準時出席，當推舉謝委員志良爲該會主席，不日即開始工作云。

卅二區戶口過錄

第卅二區（真如）區公所戶口過錄工作，前經集中各保辦事，在區公所積極辦理，並由區公所派員分別督導，至爲認眞。現正本業已過錄完竣，開始抄寫副本，約月底內即可全部完成。

全國各級學校統計
大學一百八十二所
中學三千七百餘所
小學廿五萬所以上

〔本報南京十二日電〕教育部統計處，近製成全國各級學校統計提要，可以窺見我國教育之現狀：㊀專科以上學校：（甲）校數一八二，（乙）學生數八〇．六四六，（丙）畢業生數一一．〇七八，教職員數一八．〇九四。㊁中等學校：（甲）校數三．七四五，（乙）學生數一．一六三．一一六，（丙）畢業生數二五三．六二一，（丁）教職員數九〇．大三五。㊂國民學校及小學：（甲）校數二五四．三七七，（乙）學生數一七．二二一．八一四，（丙）畢業生數三．八七一．六八八，（丁）教職員數六五五．六一一。

商務印書館

每週初版新書

十二月二出版 第一週新書

性心理學

靄理士原著 潘光旦譯註

實價四八〇〇元

本書爲英國性心理學家靄理士四十年來研究之結晶，…（廣告說明文字）

政治學與其他社會科學 朱亦松譯述 一五〇〇元
中國農業經濟問題 張則堯編 五四〇〇元
普通地質學 孫鼐編著 二八〇〇元
造林學（中央大學叢書） 郝景盛著 三九〇〇元
旅美見聞錄 張其昀著 一〇八〇元

上週新書

現代憲法新論 施大均譯註 一五〇〇元
中國政府（第三冊） 陳之邁著 二三四〇元
我對於教育之今昔意見 鄒魯著 七二〇〇元
基本英文文法 陳竹君編著 三六〇〇元
新實用化學（高中適用） 孫豫壽譯 六〇〇〇元
清代貴州名賢像傳 淩惕安著 三六〇〇元

長城內外（三）

察晉綏視察記

本報特派員 杭舟

十二戰區的部隊不多，或許是全國各戰區中部隊最少的一個。單論兵力，傅氏遠非共軍晉綏察冀陝五省聯防總指揮賀龍與晉察冀總指揮聶榮臻之敵。十二戰區的轄區是綏遠全部，察哈爾全部，晉北十三縣及陝北榆林一帶。如此遼闊的防區，傅氏只有兩個軍：三五軍和暫三軍，還有一個騎兵師和一個補充師，此外，有由第二戰區撥歸傅氏指揮的守大同的三十八師及馬占山將軍的騎兵第五師與第六師。至共軍方面，賀龍，聶榮臻所部兵力共十五萬人以上。傅氏以少敵衆，把賀龍，聶榮臻部逐往大行山中。這是將士用命，和獲得民衆的協力所致。所以他稱晉察綏國共軍決戰的集甯會戰爲：「人民意志與士兵憤恨心理之勝利！」

大同·集甯·張垣三部曲

引起集甯會戰的，是共軍於八月三日起向大同瘋狂的進攻。如果大同失守，不祇太原告警，綏包有再度被閻可能。傅作義氏那時坐鎮歸綏，數次電請中共當局停止進攻大同，否則恐怕會因此引起大戰。電勸無效於八月下旬派山西大學教授周北風氏往集甯，豐鎮，商勸賀龍，聶榮臻停止進兵，此人到了張垣便下落不明，而大同外圍之戰事卻愈演愈烈。大同孤軍苦守，情勢岌岌可危。傅氏迫不得已，在歸綏召開團長以上將領會議，商討對策。各將領發出一致的怒吼：「解救大同」！

於是董其武將軍率領三師人馬：卅一師，十七師，十一師，自綏包出兵，另以一〇一師爲後援隊，九月五號首與共軍戰於卓資山。國軍以沉痛之心情進兵，所謂不戰則已，既戰，則哀兵必勝！卓資山共軍奉命死守兩天，國軍於兩小時半以內就拿了下來，續沿平綏路向集甯挺進。集甯地勢險峻，有環形固之工事。城郊幾個主要的據點：老虎山，臥龍山，饅頭山，都有鋼骨水泥構築的碉堡，並有五層各種形狀的鐵絲網，電網，兩道外壕，城內各街道，各家屋，亦均築有巷戰工事。共軍聚集兵力在該處，達十七個旅，五十一個團，宣稱將殲滅國軍。

集甯之戰於九月十日慘烈展開。十二戰區的部隊雖已整編，但均無新式配備，使用的仍係陳舊的武器，攻擊如此現代化工事，付出的代價是鉅大的。兩軍層層包圍，當董其武將軍亦被包圍在共軍圈內，兩天兩夜沒有吃一點東西。兩軍混戰中，受過嚴格訓練的國軍，發揮出嫻熟的戰鬥技術，各自爲戰，一以當十，奮勇無比。共軍傷亡重大，但仍憑藉工事頑抗。喋血四晝夜後，國軍差不多快要支持不住，但國軍支持不住時，亦正是共軍將要潰退之際，當此千鈞一髮，國軍後援隊——一〇一師適時趕上，加入戰鬥，一舉攻佔各主要據點，於十四日完全收復集甯。陳屍戰場的共軍達二萬三千七百人，傷者倍之。國軍傷亡約五千人。

集甯既下，共軍主力大半已遭擊潰，大同之圍，隨之而解，去張垣之路亦已告敞開，但國軍並不繼續前進，給共黨一個機會，希望他們接受蔣主席停戰十日恢復商談的建議，可惜共黨加以拒絕了；同時，又大肆宣傳，要以五十萬兵力固守張垣，並要在懷來附近殲滅孫連仲將軍的部隊。這無異是又一次的挑戰的舉動。

董其武率領下的四師在集甯停留廿日，把綏遠境內的共軍肅清了。廿日以後——十一月五日，他們開始向張垣進發。事前，他們獲得了共軍的情報，係在鐵路線佈置重兵，長城線則甚空虛。便迂迴了五十華里，急行軍自北南下，完全出乎共軍意料之外。一口氣衝到張北，城裏的共軍尚在歌舞作樂，對數萬人的大兵團調動全不知情，措手不及，被國軍殲滅大半。長城線路要寨，如狼窩溝，神威台等地，均經國軍速戰速決，一瀉而下，銳不可當，以七日之時間，進展五百里，十一日上午十一時五十分不戰而入張垣，共軍守將聶榮臻「臨去秋波」，縱火而逃。這一把火燒得慘，給張垣人民留下了永恒的仇恨的烙痕。

共軍攻大同時，曾使用毒彈，圖爲中毒之國軍士兵

破碎的張垣

我們以半天的時間，觀察張垣劫後情況。在那些被燒毀的堅固的建築前面，在那些被損害的精巧而龐大的機器前面，……劫後的人民含着眼淚指點着我們憑弔，我們一一接受了他們的眼淚；我們又從他們的臉上看到了憤怒，我們亦一一接受了他們的憤怒。

在華北視察，我深深感覺到日本人對於華北是具有永佔的企圖的，所以他們在軍事建設，致力開發；對於華中和華南則差一點勁。在張垣，日本八年來的建設已經相當可觀。戰敗的日本投降了，許多建設原封不動地讓我們接收。如果，我們利用這些日本人的建設，作爲建國的一部份資本，或許人民的生活已有了改善。但共產黨不願意這樣；它自稱「代表人民的利益」，實際上，卻不知道與中國人民有多大仇恨，到處要把人民的生機切斷。它在張垣敗退，便縱火焚燬，似乎非這樣做不可。（被共軍竊踞而後又敗退的城市所遭遇的厄運是一樣的）。但它所燒毀的並不是屬於它認爲敵對的國民黨政府的東西，（它祇不過使國民黨政府加重責任而已）；它所燒毀的乃是屬於國家與人民的東西。假使共產黨不是以整個國家和愛國的人民爲敵，實在沒有理由這樣做！如果說，使整個中國經濟破產是共產黨「革命」的基礎，以使窮苦的人非跟着它打家劫舍不能生活，那它更是不智！我所看到的是：連最貧窮的人提起共產黨，——不，受難的人民稱之爲「破產黨」——都噴着怒火的眼睛了！

根據十二戰區臨時政務委員會的調查統計表中所列張垣原有之公司和工廠，如電業公司，石油公司，麵粉廠等共四十家中，僅有自來水公司未遭破壞，據當地人告記者，這是因爲共軍來不及破壞的緣故。其餘的，或遭全部毀損，或遭部份損害。張垣主要的工業區是在宣化和下花園，那裏所有的工廠機件，亦均遭毀損。尤其是下花園的發電廠，兩萬克羅瓦特的發電機遭受徹底的破壞。據共損失的數字是無法統計的。天知道那一天能夠恢復舊觀！

燒剩了的張垣車站

循着路線，我們先看原有三百人們正在撿拾零件，修理配裝。處在鬧區的民生電業股份有限公司，僅存一個焦黃的外殼。電話局裏毀損的機件狼籍滿地，原有自動話機四千部，被共軍運走了一批，餘悉遭焚燬。現在交通部電話局只帶來手搖機三十一號，在維持電話交通。幾個女接綫員們告訴我：「八路軍比日本人的心還要狠些。」

「爲什麼？」我驚異地問。她們把眼睛停在被毀壞的機件上，再向我望望，意思彷彿告訴我：「你早應該知道了！」

被破壞了的張垣大鐵橋

「敗家子」炸水塔

把工人的腦筋震醒過來

我們到了火車站，觸目都是傷心：傾倒的水塔，支離破碎的車頭和車廂，只剩了幾根焦木的站房和那些在殘垣頹壁中喪氣的工人的臉。一個七十多歲的工人說：八路軍燒車站，約在國軍到來前二日的晚上，他睡在坑上，被一片火光驚醒，數一數，一共起了十二個火頭。他眼見着他生活的「伙伴」——那車站上的一切，全完了，他沒有一點主意，憤恨得使他羞愧，他羞愧看見中國人在自己的國土上，做出這樣沒出息的事！想往火裏跳！八路軍炸水塔用了二十多噸黃色藥，天崩地裂似地一聲響，把他的腦筋反而震清楚了，他指着水塔，向我們說：「俺在敵人的周厚下，把它建立起來；現在被敗家子把它破壞了！先生，俺要重新建設它！你動工時，可不要忘了我」！

被炸燬了的水塔（特派員杭舟寄）

大鐵橋慘遭腰斬

像一個半身不遂的病人

張家口大鐵橋，是一個偉大的工程，橋有一里多長。我們看到它時，它已被腰斬，像一個半身不遂的病人。共軍對這橋使用的破壞方法是十分奇特的，大概只有進過「破壞大學」的共產黨人才想得出。

鐵橋的中央放置了黃色的炸藥，兩頭有兩個車頭對駛過來。其中一個火車頭的駕駛員，在揩一揩眼淚之後，把機器弄壞了一部份。那個車頭被停留在橋頭，不會前進；另一個車頭的駕駛員無可奈何地開足了馬力，他自己則先跳下了車。車頭開至中央，碰發了炸藥，被炸成碎片，橋像一根甘蔗似地被折斷了一節，碎片落在已經乾涸的清河水上，像要替共產黨牽手的傑作，作永久的證明。

平綏鐵路管理局機務段的負責人，對以張垣爲中心，東至懷來，西至陽高，東西沿綫被破壞的情形，有一個總的調查報告：㊀東綫破壞情形：甲，橋樑及涵洞四十二座。所有橋上鋼軌，枕木，魚尾板，道釘，羅絲，大部遺失。乙，綫路損壞約二十公里，鋼軌損失約五百五十餘條，枕木損失約一萬八千餘根。丙，沿綫各站建築房舍，除鑫遠站外，悉遭焚燬。㊁西綫破壞情形：甲，橋樑及涵洞一百五十餘座，破壞者幾爲全部。乙，鋼軌損失約八九百條，枕木大多數皆無，電桿全部被毀，柴溝堡及天鎮水塔全毀。㊂設備破壞情形：甲，機車破壞大小十六台。乙，客車破壞十二輛，貨車一百十七輛。丙，所有器械，百分之八十被共軍運走，餘者亦半數以上被毀。

「平綏路之父」詹天佑氏如果地下有知，我想他一定會捶胸痛哭！

經路局搶修之下，張垣北平之間約可於本月中旬通車；張垣至大同之間，則因破壞嚴重，修復費工費料，現正徵購材料，僱用民伕，分段進行搶修，預計尚需一月始可完成。受時間的限制，我們所看到的僅是被破壞的十分之一二，但我們已經夠了。一幅悲慘圖畫，已經在我的腦中形成。這幅圖畫在我的眼前不時移動，忽然變了一個樣子，我彷彿看見周恩來先生和中共在京滬的其他各位「口若懸河」的先生，在會議席上高喊「民主」，「自由」，「和平」，「幸福」等等口號的神態。我沒有閒情逸緻諷刺他們，我只覺得周恩來等等先生如果知道他們的「同志們」在人民生活所依的土地上幹着什麼勾當時，他一定失去了那份「大言不慚」的勇氣；否則，他一定是歇斯底里的患者。（九日）

萬錦書局 成都路七七弄九號（中正路口） 電話38397
中西圖書公司 南京東路233號（哈同大樓）二〇六室 電話12119
新版新書

Herrell: Penicillin & Other Antibiotic Agents, 1945

(Contents)

Pt I: History, Preparation, Physical & Chemical Properties Antibacterial Activity, Absorption & Distribution, Excretion & Methods of Testing PENICILLIN

Pt II: Clinical Use of PENICILLIN: Preparations, Synergism, Administration & Effectiveness Against Diseases of Certain Systems

Pt III: Clincal Use of PENICILLIN: Effectiveness Against Various Diseases & Considerations of Toxicity;

Pt IV: Other Antibiotic Agents $ 10000.

Cecil: Textbook of Medicine, 1946 (with Colors)	30000.
Cecil: Textbook of Medicine, 1946	25000.
Arey: Developmental Anatomy, 1945	15000.
Musser: Internal Medicine, 1946	23000.
Sollmann: Manual of Pharmacology, 1946	18000.
Howell: Textbook of Physiology, 1946	21600.
Osler: Principles & Practice of Medicine, 1945	26400.
Scoville: Art of Compounding, 1944	9600.
Beckman: Treatment in General Practice, 1945	18000.
Zinsser: Textbook of Bacteriology, 1944	20000.
Boyd: Textbook of Pathology, 1945	24000.
Dooley-Holmes: Practitioner & Interns Handbook, 1945	6000.
Cunningham: Manual of Practical Anatomy, 3 Vols. 1940	30000.
Hatcher-Barton: Useful Drugs, 1946	3600.
Dorland: American Illustrated Medical Dictionary, 20th Edi. 1946 (With Colors) (不日出書)	33600.
Dorland: American Pocket Medical Dictionary, 1946 18出版	10000.

West-Campbell: DDT The Synthetic Insecticide, 1946

(Contents)

History & Development; The Basle Researches; Manufacture & Chemistry: Principles of Formulation; Toxic Manifestations; D D T in Paints & Miscellaneous Materials; D D T in Textiles & Paper; D D T Against Human Lice; D D T Against Mosquitoes; D D T Against Household Pests; D D T Against Other Pests Affecting Men & Animals; D D T Against Plant Pests; Miscellaneous Uses of D D T; Effect of D D T Upon Beneficial Insects & Phytotxicity. The Way Ahead $ 8000.

Karrer: Organic Chemistry, 1946	20000.
Rogers: Manual of Industrial Chemistry, 2 Vols.	30000.
Riegel: Industrial Chemistry, 1943	10440.
Read: Industrial Chemistry, 1946	8000.
Perry: Chemical Engineers' Handbook, 2 Vols. 1945	30000.
Hodgman: Handbook of Chemistry & Physics 1945	25200.
Mantell: Industrial Electrochemistry, 1940	9000.
Getman-Daniels: Outilines of Physical Chemistry 1942	9000.
Patterson: German-English Dictionary for Chemists	6000.
Beilstein: Handbuch der Organischen Chemie, 49 Bde	1000000.
Knowlton: Standard Handbook for Electrical Engineers, 2 Vols. 1945	28800.
Oberg-Jones: Machinery's Handbook, 1943	15600.
Henney: Radio Engineering Handbook, 1945	9600.
Radio Amateur's Handbook, 1946 (Original)	15000.
Applied Practical Electricity, 1946, 7 Vols. (預約)	66000.
Kidder-Parker: Architects' & Builders' Handbook, 1945	21000.
Bateman: Introduction to Highway Engineering, 1942	7500.
Puchstein-Lloyd: Alternating-Current Machines, 1942	9000.
Stamp: World Geography, 1945	6000.
Rossell-Chapman: Principles of Naval Architecture, 2 Vols. 1945	30000.
Garyantes: Handbook for Shipwrights, 1944	12000.
Manning: Basic Design of Ships	5400.
Crivelli: Shipfitter's Manual, 1946	5000.
Nicol: Ship Construction & Calculations, 6 Edi.	15000.
Ship & Machinery Rules (Rules for Construction & Classification of Steel Ships & Their Machinery)	18000.
Labberton: Marine Engineers' Handbook, 1945	21600.
Sennett-Oram: Marine Steam Engine, 14 Edi.	16800.
Sothern: Marine Steam Turbines, 7 Edi.	35000.
Sothern: Marine Diesel Oil Engines, 5 Edi.	25000.
Useful Tables form American Practical Navigator	15000.

期時娛不廉價 本課印定接承、扣折待優有另 購批行同校學

固精 藍勒生

就是愛護你的生命！延長壽算：

遺精一症，對於青年的打擊太重了，尤其在求學時代，使你天才降落，學業減退，強壯的軀幹，一變而羸弱不堪，最後則命不能保，其所以致此慘境者，皆因忽於治療，遺精枯血衰，病入膏肓，欲治不及矣。

治（遺精）功效迅速！

本品能重振精中樞控制精液之力，以鞏固精關，一面催進新精液產量，以補充虧耗，乃（遺精）之自療藥物。

上海天津路四〇五號 電話九六三二四 九八七三〇 愛爾康藥行：總經理

全國藥房均售

美國全毛常青麥爾登呢 14尺男袍料 每件$75000
全毛灰色素法蘭絨 雙幅每碼$34000 最宜于製中西服裝及短衫褲料
呢絨 花色最多 定價最廉 備貨最足 質地最高

英國貨 花呢·咔嘰 到花樣新穎 亦有一部份定價絕廉

全毛細女色呢長袖旗袍料 每件一萬九千五百元 千紫萬紅 色色俱全
全毛素常青咖啡細羅呢 男袍料每件六萬九千五百元 全毛褐色·常青條子花呢 男袍料每件十七萬五千元
國產 協新全毛條子花呢男袍料 每件十一萬八千元 品一大成全毛西裝條子花呢 男袍料每件十六萬五千元

中華綢布呢絨公司 南京路石路轉角

美牛牌 各種羊毛織 蠶絲織 到處有售

東成織廠股份有限公司 天潼路四十三弄四號 電話九三八一〇

美國法潤莫曼 老牌牛肉汁

新貨到滬 本品銷行四十餘年補力偉大各醫院及各醫師無不樂用

品質至上 功能健身促進食慾精力增補非此莫病後調理強血

總經理 普濟藥房 南京西路一二六一號 電話：三三三四三三

經售處 各大藥房 各大公司 及洋酒食品 店均有出售

江西同鄉注意 欲寄放回家者請與吉祥街五五弄同豫公洽當可得到便利 電話八三三九〇五

密切注意 上海各大廠商聯合大贈品 本報讀者獨享利益 詳細辦法見今日本報啓事

上海煤球廠同業爲原料缺乏謹向顧客道歉啓事

部上海區燃料管理委員會配給煤斤因之成本減低品質更佳現悉燃料委員會積配煤時斷時續供應不暢致勢各界用戶時抱向隅同業等深爲歉仄一俟請得原料……本……自上月十日以後配給原料暫停供……

上海市各運煤汽車行爲調整運費敬告各客號啓事

謹啓者敝行等因汽油及配備零件莫不一漲再漲致前定運費又不能與支出平衡幾經一致議決自十一月十五日起調整運費……將自本月份起……

[illegible]

合興永汽車行 永大 永大 志記 ……（以下行名略見：德記 伯昌 恒泰 永泰 興泰 悅來 大來 大來 松記 萬泰 林振 順記 大成 昌記 泉記 久大 久記 協茂 裕成 左記 鴻泰 高記 四通 德勝 長祥 商祥 江記 永興 三元 利遠 立成 合記 興成 順記 裕記 包運 李祥 友記 ……等同啓）

上海市汽車運貨商業同業公會公告

茲據會員協興等函稱：……

[illegible]

大地興業股份有限公司爲獨家經銷「燈塔牌」「帆船牌」桅燈啓事

本公司自即日起担任香港捷和廠及中美廠出品之「燈塔牌」及「帆船牌」桅燈華中華北區獨家經銷倘蒙本外埠各界惠顧或願在華中華北區各埠担任分銷者請向本公司接洽爲荷

本公司地址：上海英士路十四號 電話八一九三七號 郵政信箱一六八四號 電報掛號（GREATEARTH）

華茂產物保險股份有限公司開幕啓事

本公司業經財政經濟兩部核准註冊領到保字第二四號及營字第二三五號執照茲定於本月十三日正式開幕務希各界同業先進光臨指教無任榮幸 地址九江路一二三號大陸大樓八樓 電話一五一六五一六號

鄺廣雲 劉素 離婚啓事

我倆結婚迄今六年意志各別感情不洽自願離婚今經親友調解雙方同意從此脫離夫婦關係以後男婚女嫁各不相涉恐未週知特此登報聲明

上海興安會館召開會員大會通告

本會定於十一月十八日下午二時在威海衛路新生活俱樂部召開會員大會選舉理監事除通函外凡我同鄉如有新開行號未接通函者請即來會登記以便補發特此通告

上海四明公所催請同鄉運柩回籍啓事

柩寄在各殯儀館者亦可代運倘一時尚難安葬可在南公所暫寄俾安葬時就近較便一切運送手續當力圖周妥

啓者本公所南北東三廠寄柩已經運回原籍者多又登報通告不催請少但所留尚多特再登報通告如同鄉即行來所登記如有我同鄉服務時此通告

秦硯畦先生告窆

鄉誼 恭憲秦硯畦先生暨德配沈太宜人謹擇於中華民國三十五年十一月十三日安葬於上海東路秦氏墓園 不另訃 通訊處上海林森中路五八六弄六號大江小學 特此登報

不周 通訊處 邑廟 新閘路

裘宅報喪

聞 裘郁滄先生德配鄭夫人（宗琦宗瑞宗璣之令堂）痛於民國三十五年十一月十二日辰時壽終滬寓內寢謹擇於十一月十四日下午二時在大西路愼信路口樂園殯儀館大殮特此報 裘不遠堂賬房謹啓

本報十月份聯合贈送定今日上午十時至十二時下午一時至四時止在本館及新聞路麥特赫司脫路口新亞大藥廠內舉行請 各界密切注意

本報承辦第五屆各大廠商店號聯合大贈送啓事

本報承各大廠商店號委託舉辦聯合大贈送備蒙各方贊助成績特佳本報銷數則因讀者深感興趣爭相定閱致突飛猛晉迭破歷年紀錄（領取九月份贈品人數增至六五二七四人較八月份加多二〇九六二人）各大廠商店號鑒知本報銷行廣闊則廣告宣傳收效愈宏因多委令繼續承辦所以讀者方面來函或電話探問是否續辦者更日有多起外埠如京滬滬杭二線讀者注意之切尤出意表本報爰於各方熱烈要求之情誼難卻爰決不惜犧牲人力物力既續承辦第五屆聯合贈送除因篇幅關係大贈送廣告不得不規定每天以半版爲限外其餘辦法一切照前茲謹將參加第五屆聯合大贈送之各大廠商店號名稱及贈品辦法等詳列於后諸希公鑒

（一）委託廠商

ADK永興雨衣廠 上海帽子公司 大陸藥房 仁餘針織廠 中國率泰製造公司 生化藥廠 安迪照相館 英雄內衣公司 堅固照相館 裕華化工社 新康藥行

人和織造廠 大有衣公司 大光明內衣公司 中國化學工業社 中國國貨雜誌公司 正泰信記橡膠廠 佛慈藥廠 飛龍雨衣廠 偉大食品公司 瑞華藥廠 新亞書店 滋丹藥廠

三星棉鐵廠 大同照相館 中法藥房 中國通用化學公司 光華藥廠 良園蛋黃行 美林化妝品廠 福康鋼精廠 愛爾康藥廠 源昌鋼精廠 震興織廠

上海絨線公司 大美膠木五金廠 四達實業公司 中孚製帽公司 中國標準鉛筆廠 光華墨水廠 信誼製紙廠 美麗時裝公司 勝利織造廠 慎昌藥房 聯合畫報出版社

上海化學工業社 大中國圖書局 五和織造廠 中國科學公司 正中書局 老介福印染廠 信孚印染廠 馬來藥行 提興藥房 新光化學製藥廠 新民藥廠 福光鋼精廠

（二）贈品種類

（甲）普通贈品 在十一月一日至十一月底期內以最公允方法選定一日將該日本報所印花免費贈送各大廠商店號之出品一種或數種人人有份（外埠讀者得託在滬親友選印花代領但來函索贈恕不辦）普通贈品約共值國幣七千萬元限定由本報讀者獨享其利計分：國幣六千三百萬元 件件名貴

（乙）特別贈品 除上項普通贈品外另備特別贈品約共值國幣七百萬元 於每人領取普通贈品時一律隨同致送編有號碼之特別贈品對號券一紙憑券對號 人人有獲得此項特別贈品之希望 特種印花天天在本報刊登請注意保存

附註：㊀特別贈品品名數額及揭曉日期在本報另行發表 ㊁揭曉時請名人蒞場主持以昭大公

（三）分區 因本報訂戶散居各處爲數太多爲免臨時擁擠起見分發普通贈品及特別贈品對號券時決分區辦理各區地點及贈送日期在本報另行發表

各大廠商店號爲了前進偉大犧牲 本報讀者獨享利益 務請密切注意領取第五屆普通贈品日期地點及特別贈品揭曉日期！

申報 上海漢口路三〇九號

特種印花 優待本報讀者上海各大廠商店號舉行聯合大贈送本印花一經中選即可憑以領取普通贈品並有獲得價值鉅萬特別贈品之希望 請珍重保存 （恕不掛失）

歡迎定報 請撥電話九三三二四八

贈品舉要

名目繁多 不及備載

女式四季大衣 旗袍料 游泳衣 毛線衫 衛生衫 帳子 被單 雨衣 汗衫 琺瑯皮鞋 毛線 套頭帽 呢帽 套鞋 跑鞋 球鞋 襪子 毛巾 手帕 香皂 牙膏 香水 美容蜜 雅霜 DDT 油墨 印泥 香煙 手提包 牛奶 熱水瓶 鋼精用具 激素 信封 信箋 鋼筆 書籍 地圖 文具 新聞天地月刊 大戰歷史 收音機 免費照相券 補腦汁 花露水 ……

國際知識

每星期三出版

六十萬猶人支持的 猶太國民運動 將迫使英方改變態度

本報編譯室譯自世界報告

巴勒斯坦全境有發生遊擊戰爭的危險，猶太人和回教徒各趨極端，絕無妥協的餘地，英國究竟偏袒那一面，確屬是值得注意的問題，對於中東的局勢，將有深遠的影響。

猶太的地下部隊已經開始軍事活動，設法吸引十萬猶太難民參加。阿剌伯人也是武裝的，假如英國對猶太國民運動派的要求讓步，那麼他們也準備採取類似的辦法。

猶太領袖以前是反對暴力的，但是極端份子所以得勢的原因，就是為了一般人都相信惟有武力才可以迫使英國改變政策。由巴勒斯坦六十萬猶太人支持的大規模猶太國民運動的叛變，頗有發生的可能。

英國人現在正在估量猶太人和回教徒勢力的對比。

猶太人以立即向英國人採取行動相威脅。英軍五師共計約八萬人，未能阻止極端份子的攻擊，雖然這種極端份子的組織，會員還不到五千人。

開始破壞

現在猶太的主要地下部隊，又準備以受有訓練的六萬五千人參與戰鬥，其中一部份人員已經開始破壞活動。曾有一個晚上，巴勒斯坦鐵路有一百五十一處遭炸毀，另一次是同時炸毀鐵路公路橋樑八座。

據「世界報告」週刊倫敦特派員的消息，英國官方相信巴勒斯坦的猶太人可以動員十萬人，其中包括當地的警察二萬四千五百人以及參與第二次世界大戰星比亞，敘利亞，希臘與義大利諸戰役的復員軍人二萬五千人，武器和軍官都有辦法。

阿剌伯人在巴勒斯坦方面，亦無如此的訓練，配備或組織。但是聖地一百十萬阿剌伯人假如實行罷工猶如在一九三六年至一九三九年叛亂期間所實行的，那就可以使全國陷於癱瘓狀態。阿剌伯人中擁有武器者很多，猶憶一九三八年時阿剌伯人曾實行破壞事件五千七百〇八次，現在很可能抄襲以前的辦法。

英國駐軍

阿剌伯聯盟中七個國家，對於巴勒斯坦阿剌伯人的援助，大致將比他們戰前叛亂時所獲得的為多，其中將包括金錢，武器和暗中越過邊境的非正規部隊。

英國駐紮在中東的軍隊，大約有二十五萬人，其中駐於埃及的十萬人，駐於伊拉克的有一師，而其他的部隊則駐於蘇普魯斯，希臘，里比亞和紅海區。但是軍隊和壓制的辦法並不能破壞一個由大批民眾支持的抵抗運動，這一點納粹黨在歐洲已經領教過了。

阿剌伯和猶太人的叛亂，並不能將英國逐出中東，但是他們可以阻撓英軍復員，截斷石油的供應，並使英國無法在巴勒斯坦建立新根據地，以便將留駐於埃及和蘇彝士運河地帶的軍隊轉移到那裏來。

牽涉蘇聯

英國感得一旦猶太人和回教徒的衝突和叛亂正式發生，牽制了英國在中東方面的兵力，蘇聯的壓力必然會乘隙而入。蘇聯駐於巴爾幹的軍隊遠百萬人，隨時可能向中東方面採取行動，來迫使土耳其和伊朗讓步。同時對於阿剌伯的叛變，蘇聯也可能予以宣傳上和經濟上的助力。

英國希望把巴勒斯坦劃分開來，以求政治解決。但是阿剌伯人反對劃分，而猶太人方面又堅主在巴勒斯坦成立猶太國。

由於妥協之絕無可能，英國已被迫要偏袒阿剌伯人或者猶太人。英國在作最後決定時，第一樁事情要考慮的，就是雙方的實力究竟誰弱誰強。

根據上面的敘述，這個問題的確是一個難題目。（南）

英少壯派內閣 力阻保守黨東山再起

最近，英首相艾德禮宣布局部改組內閣；除創設國防部，調海軍大臣亞歷山大為首任國防大臣外，並將陸軍・海軍・空軍・民用航空・殖民各部人選，亦大事更動。國務大臣諾爾巴克（Noel-Baker）被任空軍大臣，外交次官麥克尼爾（McNeil）則升任國務大臣。諾・麥二人，素被認為工黨政府中之少壯派，此次前者調任要職，後者擢升閣員，足見工黨內閣現正努力提拔新人物，產生新的力量。如此方可在國內對付擁有極大潛勢力而力圖東山再起的保守黨；在國外應付已進入原子時代的世界外交・軍事各難題。英京政治觀察家之意見，謂英內閣此次改組內閣動機之一，即為羅致少壯派入閣，麥克尼爾之升遷，即其一例。彼諾爾巴克與麥克尼爾二人皆數度代表英國出席國際會議，爰根據內文報紙所載之材料，略述其生平如左：

空軍大臣 諾爾巴克

諾爾巴克生於一八八九年，諾之家庭，有一特徵，即係信仰教友會（Quaker）之教義而為教友會之會友。教友會乃基督教之一派，以提倡和平及不參加戰爭為宗旨。此種極端非戰之教義，對目前諾氏之致力國際和平工作，影響極深。

諾氏不僅是品學皆優的好學生，而且又是能言善辯的辯論家和勇冠三軍的運動家。一九一一年的英・美大學運動會中，由於諾氏的獲得一英里賽跑的冠軍，此後渠曾兩度担任英國參加奧林匹克運動會選手隊的隊長。

在第一次大戰中，諾氏未入伍，戰爭終了後，諾氏開始從政；在出席巴黎和會之英國代表團的國聯股中担任秘書。從該時起，諾氏之政治生涯大半係在外交方面，繼續不懈地為國際和平的神聖工作奮鬥！一九二九年工黨執政時，諾氏被選為下議院議員，代表工黨，並任外相漢德森的私人秘書。其後於一九三六年，諾氏担任英國出席國聯大會代表團的代表。在該時，諾氏已成為風度翩翩而談吐高雅的少年外交家，以主角的姿態，活躍於國際外交舞台。一九三七年的春天，諾氏嚴肅地警告英國政府與人民，謂德國正在備戰，英國若不急起直追，後悔莫及！

在此次大戰的最初二年中，諾氏係在情報部任事。渠之主要任務，乃以各種語言向歐陸淪陷區中的人民廣播，報告彼等關於戰事情況的真相並增強彼等對於最後勝利的信心。以一個素以雄辯聞名的人物，來担任此項職務，其成績之圓滿與效果之宏偉，國事所必至與理所必然者。一九四二年一月，政府當局擢升諾氏為戰時運輸部次官，此乃諾氏加入內閣參預國家大計的討論之開端。

第二次大戰結束後，諾氏在總選舉中大獲勝利的工黨內閣中，担任國務大臣的位置，此乃渠第一次的正式就任閣員之職。艾德禮首相與貝文外相給予渠之工作，主要的係代表英國出席各種國際會議，尤其是聯合國機構所召集的會議；至於那些性質複雜・關係微妙的政治外交會議，如四國外長會議・巴黎和會等，則由貝文外相親自出馬。在本年一月聯合國首次大會開會時，諾氏係英國的五位代表之一。渠又為英國出席經濟社會理事會及善後救濟理事會之代表，並曾參加世界糧食農業會議的開幕典禮。此外，諾氏又兼任下列的職務：歐洲緊急經濟委員會的主席，歐洲糧食農業會議的主席與中歐內地運輸機構的主席。

國務大臣 麥克尼爾

麥克尼爾係蘇格蘭人。在大學肄業時，渠辦事之才幹與流利之口才，早為當地人士所賞識，曾一度被舉為格蘭斯哥（Glasgow）市議會議員；麥氏又曾以帝國議會代表團代表的資格，遠游南非。少年時的旅行美非兩洲，增加見識，裨益不少。學校卒業後，麥氏即從事新聞事業，曾在「蘇格蘭每日快報」工作，所寫文章，議論精闢，為一成功的新聞記者。

一九四一年，麥氏當選為下議院議員。其後，當諾氏任戰時運輸部次官時，麥氏亦走進戰時運輸部，為諾氏之私人秘書；兩人私交極為融洽，對國事亦懷有相同意見，此次工黨內閣局部改組後，麥氏即繼諾氏為國務大臣，「蕭規曹隨」，可知彼兩人關係之密切矣。

去夏工黨執政後，麥氏被任為外交次官，輔佐貝文外相，極得後者之信任，視之為左右臂；十一月中，麥氏奉命前往希臘雅典，調查該處複雜之局勢，回國後，提供不少合理之意見，甚為當局所器重，眾皆以外相之繼承者視之。此次擢升為國務大臣，即為日後出任外相作一準備步驟。（徐煜偉）

時事評述 共和黨獲勝後 美國外交政策不變更

儲玉坤

這一星期來的世界大事，最惹人注意的，有下述三項：㊀美國參眾兩院改選，在野十四年的共和黨，突然獲得了勝利，不僅將控制美國第四十屆的國會，而且一九四八年總統競選，也有了極大的希望。㊁中國政局的急轉直下，蔣主席突然頒發停止衝突的命令，幾乎成為各國報紙的「大新聞」，無不用大字作標題，並登在顯著的地方。㊂聯合國大會託管委員會，討論託管問題，因為美蘇意見的紛歧，也沒有討論出一個結果。而美國則堅持管理日本以前在太平洋上的代管島嶼，尤為世人所注意。

美普選後 外交不變

美國國會本於月五日舉行改選，開票結果，在野十四年的共和黨，竟能壓倒民主黨而獲得勝利，雖在我們意料之中，但其意義却非常重大，為任何一國所不能忽視的。杜魯門總統離任期屆滿之時，尚有整整的兩年，而至第四十屆國會開幕之後，參眾兩院都在共和黨控制之下了，所以杜魯門總統不論在內政或外交上所有舉動，必然要遭到國會的牽制。尤其在內政方面。共和黨不滿意杜魯門的內政方針，由來已久，一俟第四十屆國會開幕，必然的要削減杜魯門政府以前行使的戰時權力。誠如前總統胡佛所說：「最近數年以來，整個的世界，包括美國在內，一直在向經濟的全能之路上向左走；但是現在的美國，經這次普選之後，將為放棄此一路線之第一國家」。

但是在外交方面，共和黨的獲勝，並無重大影響。因為貝爾納斯國務卿所採取的外交政策，受共和黨外交政策首腦人范登堡的影響甚大，美國不論出席何種國際會議，都有范登堡在內，美國出席聯合國機構的首席代表與斯汀，也是共和黨中的重要人物。據范登堡於八日在成功湖演說稱：「不論華府之政治體系如何？美國將繼續以全力支持聯合國。美國政府務必與世界各國忠誠合作，俾聯合國機構以獲致和平與正義。」

託管問題 尚難解決

聯合國大會從本月四日起，即開始討論託管問題。但是聯合國憲章對於託管制，並未有明確切實的規定，因此所謂「直接關係國家」，究作何種解釋，各國代表的見解，也就各不相同了。而美國對於太平洋以前由日本代管的島嶼，又向安全理事會提出一個託管協定的草案，雖主張將所有島嶼移交聯合國託管，但美國仍保留其管理權。美國顯欲在各該島嶼，設立軍事基地，當要引起各國對於美國的疑懼，因此美國所提出的草案，能否為託管委員會通過，也就很難斷言了。蘇聯勢必表示異議，自不待言；就英國澳洲及紐西蘭，也不會表示贊成的。

聯合國大會於下星期內，將繼續討論這個託管問題，又恐不免要引起幾場舌戰了。

法國普選 左派得勢

法國於本月十日舉行普選，選舉第四共和國民大會議員，據開票的結果，共產黨竟佔優勢，獲得二・八一〇・〇九四票，佔投票總數百分之二十九・二七〇・〇〇〇；其次為人民共和黨，獲得[illegible]票。假如說美國共和黨的獲勝，是美國政治向右轉的象徵；則法國共產黨的獲勝，是法國政治左傾的開始。所以美法兩國普選的結果，是一個絕好的對照。在目前的國際上正在十字路口了。究將走那一條道路呢？現今已經[illegible]的陰影，也已開始投射到世界各國了。（十一月十二日）

新聞辭典 庫頁島

佐穎

據路透社莫斯科十一月二十五日電：蘇聯公民一萬八千名，已於過去數月中抵庫頁島南部各港，在新建之集體農場及工廠中工作。又聯合社莫斯科十一月三日電：蘇聯當局發表新五年計劃第一年度之報告，庫頁島南部已開發煤礦十四處，設有糧食機關四十五家。

庫頁島日名樺太（Karafuto），俄名薩哈連（Sakhalin），原是我國屬土，後為日俄侵佔，俄以千島群島與日互易，而全歸俄領，日俄戰役後，俄敗，割北緯五十度以南予日，第二次世界大戰末期，蘇聯對日宣戰，迨日本無條件投降，蘇聯依據雅爾達協定而再度劃入其版圖。

庫頁島位在北海道正北面，和西伯利亞隔一韃靼海峽，該島森林，煤礦多，水產亦豐富。

駐聯合國波蘭代表 蘭琪博士

……保持獨立態度……時常反對蘇聯

波蘭駐美大使兼聯合國代表蘭琪

波蘭駐聯合國代表蘭琪是一個相當受人注意的人物。他是一個社會主義者，代表的是一個共產黨領導的政府，而以前又是一個美國公民，現在又為一個蘇聯勢力範圍內的國家說話。

蘭琪在聯合國許多代表中，一向是興高采烈的一個，但是從八月十七日起輪值了安全理事會的主席之後，態度時常顯得嚴肅和疲勞起來，他的決議，有時遭到西方國家代表猛烈的抨擊，另有些時候又招致蘇聯代表的不滿。

觀察家認為蘭琪曾經接到華沙政府嚴格的命令，不得在重要問題上反對蘇聯。但是他在討論世界問題時往往和葛羅米柯採取頗為不同的觀點和立場，雖然在重要問題上最後還是支持蘇聯的。

他和葛羅米柯的態度並不完全一致。例如蘭琪不顧蘇聯的反對，就贊成愛爾蘭加入聯合國。在安理會討論伊朗問題時，他對於蘇聯所提將此項問題自議程中取消的建議，不表贊同，而當葛羅米柯憤然退出安理會會場時，他依然坐在他的席位上。

主張造成諒解 保持友好態度

這位富有學者風度的外交家主張在大國之間造成諒解，無論對最接近波蘭的鄰邦蘇聯或者對西方諸國，都希望保持友好的態度。

蘭琪和葛羅米柯意見上偶然的不相一致，引起了種種謠言，傳說華沙將迫他辭職了，但是他否認這種傳說。目下，蘭琪是波蘭駐聯合國機構的代表同時又駐美大使，但是在最近將來他很可能放棄大使的職位，而集中力量於聯合國的工作。

蘭琪已往的經歷是相當奇特的。他自從一九三四年後幾乎一直住在美國，並且在七個美國大學中讀過書擔任過教職。最後在一九四三年他獲得了美國公民籍。兩年後，為了他在政治上主張波蘇友善，被邀擔任駐美大使。他回到過華沙，放棄了美國公民籍，重新變了波蘭公民。但是他原籍愛爾蘭的妻子和他七歲的兒子至今仍舊是美國公民，蘭琪本人依然是芝加哥大學的教授，現在不過在請假中而已。

一個經濟學家 發生政治興趣

蘭琪是一個經濟學家，戰時對於政治發生興趣，發表了許多有關蘇聯和倫敦波蘭流亡政府衝突的文章和演說。他認為流亡政府被反動份子所控制，力使自由份子和它脫離，去參加莫斯科支持的波蘭愛國者聯盟。這個主張，在一九四五年舉行耶爾達會議時為三強所接受。

同時由於莫斯科波蘭人的邀請，他曾往蘇聯作六星期的旅行。一九四四年五月，史達林曾親予接見，談了一百四十分鐘。其後，蘭琪說他相信史達林有一個堅強的波蘭，「毫無強制新波蘭服從蘇聯而決定其政治，經濟或社會形式」。

不拘形式談話 大受記者歡迎

這個波蘭外交家身長五尺三寸，重一百七十六磅，新聞記者都很歡喜他，因為他不拘形式，很願意和記者隨便談話，往往能從他那裏得到有關蘇聯行動極好的解釋。

蘭琪最大的希望，就是想把蘇聯和西方國家之間的間隙彌補起來。波蘭介於東西之間，這種政策當然是對她最有利的。

蘭琪原來是美國公民，又是蘇聯經濟學家，對於這椿工作，當然是極適宜的。可是對於一個小國的外交家，這椿工作實在是不能再難的了。現在他擔任安理會主席一個月的期限已滿，或許他倒可以感覺到輕鬆一點吧。（南譯自「新聞週刊」）

蘇浙皖區敵偽產業處理局公告 滬廠標字第壹號

本局標售敵偽工廠及收歸國有物資前經[illegible]部特派員辦公處辦理在案茲將第九批標售名單計工廠九單位及收歸國有物資十七號於本月十八日至本月廿五日來局（外灘中國銀行大樓二樓二百十七號）辦理[illegible]此公告

中華民國卅五年十一月十三日 局長 劉攻芸

第九批標售工廠名單

甲類：有復工價值之工廠

編號	名稱	地址	機械設備	房地情形	備註
1	永泰鐵工廠	陸家路左家宅三號	拉絲製釘等機一八〇餘台	基地租用房屋自建	
2	和興機器廠	一廠：大連海路511-517號 二廠：公平路510號	車刨占床等十六部	一廠房屋租用 二廠基地租用房屋自造	
3	三井木廠	楊樹浦二一八〇號	大鋸木機等	廠基自有房屋自造	
4	上海工業第二廠	平涼路七三一號	占床電焊機等	廠基租用佔用房屋借用自造	
5	東亞釀造株式會社	閘北柳營路一一〇一號		租地造屋	復工工廠
6	通和酒精廠	閘北光復路		據業主來呈前會與日人產權已發還	本廠房地產係租用性質關於被租問題應由得標商人與業主治
7	愛工一廠	新港路十二號	磨砂設備及各種工作機等	基地租用房屋自造	
8	上海化學工業株式會社	橫浜路五八九號	液體燒碱鹽酸漂白粉	廠基大部買入小部租用房屋自建	
9	大中華麵粉廠	梵皇渡路後路七三號	麵粉機	廠基房屋大部自置	復工工廠

乙類—收歸國有物資部份

編號	原屬機構	地址	標售物資種類	備註
1	東京芝浦電氣株式會社	勞勃生路150號及銅梁路六六號	真空管電表紙盒車床馬達等	
2	上海精密機械工業會社	齊物浦路順吉里十三號（惠民路）	小銑床車床占床刨床等	
3	三亥公司事務所	百老匯路195號	五金磅秤等	
4	大和鐵廠第二廠	濟寧路二三〇弄二七號	車床	
5	日本機械製作所第三廠	杭州路741號	刨床打風機等	
6	通用電氣製造廠	河間路285號	馬達變壓器電表軸領	
7	明華鐵廠二廠	揚州路425號	翻鐵黑砂磨鐵設備	
8	龍華船廠	龍華三家里	渾元角鐵鋼板等	
9	中華製鐵廠（英商）	華盛路330號	壓展機剪刀車占磨床等	
10	上海金屬第二廠	榆林路八四〇號	車占刨床引伸機切斷機等	
11	大中華鐵廠	臨平路149號	延壓機馬達	
12	華鋁鋼精廠	眉州路六一〇號	鋁，機件	
13	和興鋼鐵廠中華碼頭部份	浦東周家渡	鐵砂，廢銅鐵	
14	日本電信電話工事工廠	虬江路八六八號	電信材料	
15	上海工業第二廠	平涼路七三一號	製酒精機件醱酵機器	
16	石福金屬廠	引翔區玉山路東王家宅1號	玻璃管五金材料電氣材料各種機械坩爐工具	
17	國際碾米廠	新民路	碾米機器設備	

蘇浙皖區敵偽產業處理局第廿六批標賣查獲物資公告 滬查標字第廿六號

本局茲標賣楊樹浦路黃浦倉庫，陝西南路（亞爾培路）六〇六號本局前倉庫，及其他各地點之沒收敵偽物資計有大批破布，火油，未製成軍衣料，五金，鐵器，花磁磚，車床，機器另件，洋元，顏料，用具，油漆，女用防空衣，清酒，舊汽車，卡車等，底價預先公佈，凡欲購買者可向仁記路中央信託局六樓六一四號本局查獲物資小組委員會購閱標冊，每冊一千元，看樣十一月十三日至十四日，投標十一月十五日上午十二時止，開標十一月十六日上午九時在中國銀行四樓大禮堂內當眾舉行，特此公告。

中華民國三十五年十一月十二日 蘇浙皖區敵偽產業處理局

中央信託局代理出售政府物資財產委員會 第55次標賣物資公告 標字第58號

物資名稱：棉紗
看樣日期：十一月九日十一日
投標日期：十一月十三日上午十二時止
開標日期：十一月十三日下午三時
本會地址：滇池路（仁記路）七四號四樓四一〇室
注意：本次標賣各項物資於看樣時先行公佈底價

中央信託局代理出售政府物資財產委員會 第56次標賣物資公告 標字第59號

物資名稱：棉布
看樣日期：十一月十三十四日
投標日期：十一月十五日上午十二時止
開標日期：十一月十五日下午四時
本會地址：滇池路（仁記路）七四號四樓四一〇室
注意：本次標賣各項物資於看樣時先行公佈底價

江海關為蘇浙皖區敵偽產業處理局委託標賣倉存敵偽物資公告 標字第七十五號

本關茲受蘇浙皖區敵偽產業處理局委託標賣倉存敵偽物資一批，計有棉花，布匹，鋼鐵，膠皮，潤滑油，搪磁器皿，電器材料，五金雜件，無線電另件，自由車，另件，土布，手套，棉毛衣褲，廢鐵，瓷器等，油漆，皮件，舊麻袋，肥皂粉，袋等，貨品繁多，不及備載，凡有意投標者，[illegible]十一月十六日止，向本關倉庫辦事處[illegible]，以便遵照投標。[illegible]特此公告。

中華民國三十五年十一月九日 代理稅務司 劉丙燮

海關總稅務司署海務科為標售膠濟號輪船公告

總稅務司署海務科茲將膠濟號輪船標售，該船之內容列下：船身長：七十七呎 寬：十六呎 吃水：七呎六吋 排水量：九十六・六噸 機器：三聯式汽機一部 [illegible] 該船現泊浦江，凡願投標者須至江海關海務科接洽取閱標單，標價函件限十一月二十二日以前送達本科，[illegible]特此公告。

中華民國三十五年十一月十一日 海務巡工司 愛佛司

行政院善後救濟總署標售破布公告 機字第十九號

查本署有破布一百二十餘噸現存南京路[illegible]號，凡願承購者可向福州路120號本署物資儲運處接洽，[illegible]特此公告

中華民國三十五年十一月七日

交通部交通警察總局定製冬季呢大衣及皮鞋招標啟事

一、投標資格：凡在京滬兩地設有工廠及商店者並具有合法營業執照及同業公會會員證明者。
二、投標日期：自本年十一月十一日起至十一月十五日止。
三、領標手續：至南京太平路小火瓦巷二十二號本局第四處第二科領取投標細則及標單。
四、開標日期：本年十一月十六日下午在南京小火瓦巷22號本局當眾開標

德孚洋行清理處標賣染料公告 商字第二十一次 又廠字第七次

（一）物資名稱：各工廠及顏料號家所用染料共二十九組（二）投標人資格：各顏料號家或各工廠皆可（三）收取保證金期限：三十五年十一月十六日上午十二時止（四）[illegible]（五）開標時日：[illegible]（六）[illegible] 注意：各組染料標賣底價一覽表於交保證金時發給

中國國民黨上海特別市執行委員會通告

查本會為健全黨的基層組織，特舉行黨員總登記，登記時間規定自本年十一月十一日起至十七日止，每日上午九時至下午五時，凡本市黨員不論其原在本市或來自外埠均應持有證件依限親至登記處報到，除分令外，合亟抄附黨員總登記暫行辦法及登記地址通告週知

主任委員 方治

中華民國三十五年十一月 日

黨員總登記暫行辦法

[illegible]

分區登記地址

登記處	地址	電話
第一登記處	福州路三三一號獨立出版社	九二六八七
第二登記處	貴州路老閘分局內第二區公所	九五四八二
第三登記處	邑廟內豫園第三區公所	[illegible]
第四登記處	南市王家碼頭283號第四區公所	
第五登記處	蒲柏路一四五號第五區公所	八五七三八
第六登記處	重慶中路太和里六第廿八保辦事處	
第七登記處	[illegible]	[illegible]
第八登記處	[illegible]	[illegible]
第九登記處	愚園路1407弄延陵村第九區公所	[illegible]
第十登記處	愚園路792號第十區公所	[illegible]
第十一登記處	成都路360號第十一區公所	[illegible]
第十二登記處	新閘路中華新村12號第十二區公所	
第十三登記處	安遠路玉佛寺第十三區公所	三九一六四
第十四登記處	大統路南星北慈善團	
第十五登記處	河南北路天后宮橋市立樹基小學	
第十六登記處	[illegible]	
第十七登記處	[illegible]第十七區公所	四四九八五
第十八登記處	平涼路25號第十八區公所	[illegible]
第十九至第卅三登記處	[illegible]	

中央警官學校考送留美學生公告

一、名額：[illegible] 二、資格：凡本校各期班畢業員生具備左列各條件者均得報名參加考選：甲、年齡[illegible] 乙、留學年限兩年 丙、[illegible] 三、[illegible] 四、報名手續：[illegible] 考選日期及地點：[illegible]南京本校及各分校

招考會計員通告

茲有某鐵路局招考會計人員，特通告如下：[illegible]

冠宇夜校 國文英文班

招男女生 十一月十六日開學 班次多 深淺俱備 時間任選 簡章備索 校址海甯路四川北路東首四〇一號

國立復旦大學奉命增設生物學系海洋組招考一年級新生廣告

投考資格：高級中學畢業
考試科目：（一）國文（二）英文（三）數學（代數・平面幾何・三角）（四）公民及中外史地（五）理化或生物學
報名日期：十一月十八十九兩日
考試日期：十一月廿三廿四兩日每日上午八時三十分起
報名及考試地點：上海江灣本校
（附註）生物學系海洋組限招男生

國立復旦大學通告

凡尚未來校者亦限於十八日以前繳齊各項證件暨相片七幀來校辦理入學手續候期參加編級試驗逾期概不准入學，本校本學期新舊各生一律定於十一月十八日起停止入學，又教育部本學期[illegible]特此通告

澄衷中學通告

凡抗戰期間，應屆畢業各生，所領證明書，業已失效，希於即日起，至十二月十五日止，攜帶前證及二寸半身照相二張，來校登記，以便彙報教育局，換給畢業證書，逾期概不受理，特此通告 校址：塘山路四一七號

上海私立肇和中學啟事

查本校抗戰期間歷屆中學畢業生前領畢業證明書現已失效希各生於即日起至本月三十日止攜帶前證明書及二寸半身照相二張向本校登記以便彙報教育局調換畢業證書逾期不予受理，各生切勿延誤為要此啟 校址：上海閘北寶山路三三三號

鳴謝京錫警務段第二分段啟事

[illegible]至常州火車站承蒙京滬路警務段代為收留並派警送來滬通知始得認領回家父子重逢感激無涯特此登報鳴謝 上海陳[illegible]啟

李雨生 張杏初 聯合開診啟事

前國立中山大學醫學院院長兼外科教授 教育部醫學教育委員會委員 留德柏林大學醫學博士 李雨生
前國立中山大學醫學院婦產科教授 留德柏林大學醫學博士 張杏初

鄙人等現辭去國立中山大學醫學院院長及教授等職務，自民國三十五年十一月十二日起，在滬應診，備有短波透熱電療手術器，紫外光人工太陽燈等設備，特此通告。

診治科目：外科，（胸部疾病）內科，婦產科，小兒科
診所：南昌路（即環龍路）環龍新邨九號 電話七九二九七
應診時間：上午九時至十一時 下午三時至五時（星期及例假休息）
出診：事前預約

內科醫師胃腸專家 唐耀陸 診例

門診：上午十至十二時 下午一至五時
出診：上午八至十時 下午五至八時
診所：呂班路巴黎新邨內四維新邨一〇〇號 電話：八八〇四二
（出診須先掛號並繳納出診費五萬元急診加倍）

吳桓興醫學博士啟事

前北京大學醫院X光部助理醫師（1938—1939）
前英京皇家腫瘍醫院助理醫師（1939—1941）
前英京市立醫院X光部首席助理醫師（1942—1946）

鄙人業自英京回國即日起在上海林森中路一七二九號中比鐳錠治療院應診並訂於每星期二・五下午二至四時免費診視病症倘祈醫界同道不吝賜教並予合作為荷

梅毒血液不清得治

[illegible]

魚口下疳三日治愈

[illegible]

兪件梅醫師診所遷移啟事

茲即日起業已遷至[illegible]路三六二弄福田邨五十六號（車輛由愛文義路都花園隔壁福田邨大門進出）照常應診 上午門診 下午四時後出診 電話三二八八二號

春秋

關良畫贊

朱應鵬

關良君在抗戰初起，即轉入大後方，擔任國立藝專教席，頃已隨校東歸。在這八年之中，他一貫地埋頭作畫，努力不懈。他的工夫，已由純粹的西洋作風，進步到創作民族的新藝術的境地。覽其成績，令人有「煥然一新，旌旗變色」之感。我深深地贊歎，他在八年中的光陰，不是虛度的。

二十餘年前，關君初從日本歸國，曾與陳抱一許敦谷兩君合作舉行畫展。初次帶來了西洋印象主義的作風，使新興的藝術運動，受到了強烈的刺激。由於他們製作態度的忠實和根底的堅固，學者一致推崇，認爲真正的工夫，決非標竊皮毛，塗飾面貌，欺世盜名之流，所可同日而語的。關君等最初在藝術上的貢獻，除藝術同人之外，絕未受其他方面的注意。忠實的藝人，祇有埋頭研究的精神，絕無妄自大的習氣。因之，爲學愈深至，身世愈寂寞。不合理的現象，隨時隨處，莫不皆然，尤其是中國的社會，最爲難說。

新文藝上民族主義的興起，曾激起一度波瀾，雖不是狂潮巨浪，但迄目前，在有形無形之中，漸已被認爲第一義諦。此在最初，亦不過少數同人，在互相探討之餘，得到中心的認識，所見既趨於一致，就不免提出來，作爲一種呼聲。我們需要民族主義的文藝，原不是頑固的復古，而是基於民族意識和民族歷史風土人情的自然存在，使之覺醒，同時吸收西洋文化，作爲新血素，用以恢復民族的青春生命。當時亦深感五四運動以後，學術界人士和一般青年，雖了解薄弱的中國文化，不足以應時代的潮流，而在思想解放之中，不免反客爲主，忘却民族的立場。這弱點被野心國家利用，漫至在政治上有「謂他人父」的危險。在眾說紛紜期間，同人們不免受到多少的襲擊，這原是意中之事。惟各人均有相當的自信力，一切在所不計，特別是少數從事美術的同人，秉性守着沈默，繼續不斷的研究。關良君則是其中之一。

他近來的製作，於西畫之外，兼進而作新的國畫。

他的國畫，專以水墨，抒寫各種人物的印象，尤以各地方戲劇爲多，即可稱之爲「水墨畫」。原來西洋的印象畫派，是受東方繪畫的影響而興起的。其中自有一貫的線索。而關君的畫，不但純取各地風土，而水墨的神明變化，既含蓄，又脫化，韻味深長，尤臻於國畫的上乘。所寫人物，只是寥寥數筆，而風趣神情，躍然紙上。想見作者感興的放縱，性靈的活潑。用筆有時飄若游絲，有時矯若翔龍，突變沈着，兼而有之。着色不多，意簡而富刺激性。往往用單純的朱黃青綠和淡紅諸色，配以水墨，殊覺冷豔逼人。每幅所含情調，雖與西洋後期印象派之勝，却又不同於塞尚，果根和馬梯斯的面貌。這種水墨人物，如以普通國畫眼光去驗賞，很少能了解的。清爺多心繪人物，不襲陳法，自出胸臆，當時被指爲旁門別派，今日一般鑒賞界限的狹窄，恐尚不止於此。本來藝術的創作，必爲前人所未有，普通人自然看不慣，使不肯去嘗味。但真實工夫，無不經鍛鍊，不是一朝一夕之事。此中甘苦，更非故作怪誕，沽名釣譽者所得而假託。縱兩峰好作鬼趣圖，諷刺世家，未免有傷忠厚，然對於作者方面，亦未始不是一種針砭。

他的西畫，多爲風景寫生，近年足跡所至，遍於川滇陝甘諸省，黃山華山峨眉等處，不辭艱險，勝覽各地古蹟名勝。大自然的啓發和歷史的感應，開拓了他的藝術領域。雖因油畫材料缺乏，祇作水彩。而取景佈局，專寫巨流大河，崇山……異其趣。色調精微凝鍊，氣象渾淪，骨貌俱淸。如以國畫眼光去觀察，即無一幅不是最高妙的山水畫。其得心應手之處，直可奪取壘井之席。在西洋風景畫中，向未有此種情調也。淸標，方纔可稱爲有民族精神的水彩畫，關君從未作國畫山水，惟其西畫工夫之深，所以對於國畫山水理法的精微，能不期而會，一以貫之，有左右逢源之樂。如日本的所謂折衷派，使不免於矯揉造作，生吞活剝，絕對不能相提並論的。關君在川時，有幾位國畫家，見到他所寫風景，竟決奇關，勸且駭心，不覺請求借摹一本，留作畫稿。國畫家情形如此，反證關君之作，所包含的中國意味，十分濃重。

與關君一別數年，相見之後，既淺其工夫的精進，又追念在新藝術運動共鞭的歷程，眞是俯仰前後，感懷不盡。關君最近將舉行個展，特誌數語，凡在眞鑑，諒不致認爲偏一之見。

拾貝者 J. L. Sargent

文藝創作的心理描寫

沈先源

一篇成功的文藝作品，作者必需要經過觀察揣驗，與體驗的三種過程，所以在形象的表現以外，更不能缺少心理的描寫，一個文藝作家，當他在開始進行創作的時候，對於人的心理生活，也應該像對於人的行動的描寫一樣，不應漠然忽視，至少應該以之作爲現實描寫的一種補助手法，因爲所謂「人」，不但動物性的生活着，而且他也是社會的存在，當他生存於某種特定的社會裏的時候，他不但需要物質的滿足，而且也有其各自的慾求，各自的情感和思想，以及各自的心理反應的。所以人的生活，都有他的內外兩面，而這內外兩面，又是統一於人的全人格之中，而被表現於外的。

所以，有一種作家，當他選取題材的時候，專門喜歡發掘個人的奇特的心境，和心理上的反常現象，如瘋狂，白癡，性變狂等等的對於人類的原始本能和感情，作深度的發掘；而把人的生活的隱秘的一面，變態的一面，毫無諱飾的予以深刻的解剖，這些作家的作品，在通常的情境下，都是表現人類奇特的心理現象，這種對於創作方法的特殊嗜好，也只好有供和這有同樣嗜好的人作爲賞鑑與消遣的資料。

在中國，過去也曾經有人提倡過什麼文學上的心理主義，並且要以此作爲號召，形成一種風尚。其實這是很要不得的。對於人的正當的認識，固然不僅單只要知道他的外表就可以，而還要更進一步的去知道他的內心；但如果不理解群態，則對於人也僅只能夠得到外面的理解。人是存在於社會中的，對於創作，也像對於一切人類所作的事情一樣，不能忽視個性的重要，但個性總是社會的個性，他的成長和發生都是有牠的社會的根源的，如果一個作家，單只注意於他作品中的人物的心理的發掘，而輕視他的外在的環境，或者更忽視他的透過行動而表露於外的心理現象的生理根據，沒有注意這二者的有機的複雜的關聯，和人物心理的社會存在的理由，那就只有使作品的內容觀念化，而陷於抽象的心理主義的傾向；同時，作品中人物的心理活動，也只是成爲架空的，出於作者主觀的虛構而已。

在新的創作方法中，正和行動描寫之被重視一樣，也不忽視人的心理描寫的重要。但牠已經超越了個人中心的觀點，而進一步的注意到羣衆心理的表現。當他們作人物的心理描寫的時候，不但沒有忘記人的社會的存在，在大部分的場合，人的心理反應，總是透過行動而表現出來的；他們更注意人的心理構成的過程，人的心理現象，不是固定的，而是因着時間的變化，情境的變化，時常現出多樣性來的。

但是，在表現人類心理的構成過程中，還有應該注意的地方，那就是必須伴之以行動的展開，把人的心理活動，寄作是從屬於其行動的展開而來的。就是從主人公的一些行爲和動作裏來暗示給讀者以他的心理的真實。

然而，有的作家，在他作品中從事人物的心理描寫的時候，多半由他的作品中的主人公，作冗長的心理獨白，或者是用對話式的哲學的論辯，可是像這類的創作方法，是已成爲過去的東西了。文藝作品是最忌容納着關於哲學的思辨的，而心理的獨白太冗長了，也容易使人讀了發生厭倦，所以我以爲像這一類的創作方法，是應該也要注意的。

一寸山河一寸血

葉勁風

91

這「驚驚」兩下響過，使仿佛祗有半秒鐘時間，陡然聽得一種極大喇叭一樣刺耳的聲音叫着，「嗡喝……！」以下哩哩咕嚕的說的日語，好像在宣佈什麼。

「一種，小鬼！」虎弟悄聲說：「大概鬼子在喚那些襲擊吧？」

我也來不及向答虎弟的話，只命令似的說，「快到大卡車裏找一隻大虎鉗，把那汽油桶底層的一排，每隻旋開一個口：快！」

這時已經快九點了。虎弟在那一排汽車卡車裏，挨隻找去，幸然從一部卡車裏，找到一隻一尺多長的老虎鉗子，跑到堆成山的汽油桶前，把那底層一排，逐個用鉗子把桶邊的捲邊咬住，一搞一擰，就成一隻小口。虎弟力氣頗大，手腳伶俐，幹這工作，倒像一個道地內行，並且輕捷無聲。這油桶大概共是五排，每排約莫四十多隻大號圓形油桶；每層隔花疊上去，約八九層，共計近二千桶。

虎弟在撬油桶的時候，我正着手把油池的加油喞筒管子扯直，順在地上，管頭正對汽油桶。這裏共有二十四座氣壓喞筒，一座一座，我都替牠把上下兩個活門放開，此外的工作就是鼓動搖手，那油就像自來水開了龍頭似的，大股流出。虎弟搖完了幾十隻汽油桶的時候，我這裏還只搖到第三隻，然而這十多丈方圓的水泥地面上，已漲滿了汽油，其餘的都向油桶底下，像湖水似的從邊過去。虎弟踏着汽油過來，見我正轉着搖手，也沒等我吩咐，就跑到南頭最後一座喞筒那邊，動手搖動起來。

我們搖動喞筒不多一會，那擴聲器的播音已經停止。幸而這些油管都順地面平放着，油從管內流出，僅有細微的流水聲，十碼之外，不見得可以聽到，所以我們很可安心工作。

經過約莫二十幾分鐘光景，我們才喞完了七八座油池，放出的汽油，引動大火，已是綽有餘裕，我殊然想到，引火的工作，也得相當長的時間安排，使到身邊，悄聲告訴他繼續工作，我要安排引火的東西。虎弟聽了，嗤的一笑說，「幹嗎要費那們大事，只要隨走，跑到相當距離放上一兩槍不就行了？」我告訴他，不能這麼辦。要是一響槍聲，鬼子就知道我們的行動方向。

當然，我們並不是不能像電影一般，把油放完，搶上一部汽車，臨行砰砰幾槍，把汽油引燃，然後開車往狹衢外直衝出來。那是多麼簡單，多麼痛快。然而我們不像電影的目標，是要敎觀衆動目，那編劇導演，既無親身經驗，又無謀探工作知識，也顧不到情節的合理與否，就那麼一想情願的做了。

富春茶社

——揚州續夢之五

洪爲法

在揚州要吃點心，總該不會忘却富春茶社的。這富春在揚州人看來，不但點心好，茶好，桌子也清潔。茶是用龍井，珠蘭，魁針三種茶葉攙合來泡的，龍井取其色，珠蘭取其香，魁針取其味。如是一杯茶能色香味俱全，這不夠人讚美嗎？至於桌子，一般茶社裏的都是油膩不堪，可是這在富春，却可使茶客們放心。潔白的衣袖即使久久壓在桌上，也不會就被玷污了。因爲那裏對於每張桌子，每天都要刮垢磨光的。

這富春裏面一些房屋，在過去都有一定的名稱，雖沒用什麼匾額之類標個明白，却爲一般人所公認，如鄉賢祠，大成殿，不了了齋等等。鄉賢祠是一些年老的鄉賢們聚會的地方。房屋比較的矮，光線也就比較的差，別人多不願進去，他們也不希望別人進去，因爲那會擾亂了讌詩下棋風雅的氛圍。大成殿是因爲有一位姓江的個定在那裏品茶。在過去，他的父親品學兼優，人們都稱做聖人。聖人的兒子，無疑的是小聖人。小聖人常坐的地方，就被稱做大成殿。爲什麼不稱做聖公府，似乎更爲風趣而確切，這就不知其所以了。至於不了了齋，那又因爲過去曾有幾位投閑置散的人們輒在那裏品茶。他們既無什麼社會上的地位，生活方面也不怎樣寬裕，對於一切事，都抱着「以不了了之」的態度，於是這地方就變成不了了齋。此外有所謂教育局，那是教育界人士集中的地點，土地廟，那是面積太小，直和一座土地廟相彷彿，凡此等等，似乎都沒有上述三處的定名饒有意趣。

可是這三處地方，近年以來都顯然的異樣了。鄉賢祠裏的鄉賢們，逐漸的新陳代謝，並且也逐漸的稀少下去。那裏的茶客，似乎換了一批厭煩避煩的人們，祇想藉這比較黑暗一些的地方，遺忘了眼前熙來攘往的現實，早沒有往昔的風雅了。至於大成殿和不了了齋，時移世變以後，都已諸色人等俱全。小聖人既餬口四方，不能常到大成殿，而投閑置散的一些茶客，蹤溺飄茵，也早經升沉迴異，不能復行聚首於不了了齋。兼以茶社主人陳步雲最近又不再負責，已將茶社的營業交給原來的茶役們合辦，因此，便更少了一位滿臉春風，殷勤招待的人物。這使得資格比較老些的茶客看去，總不免有滄桑之感。

不過，富春茶社，原來也祇是一所花局，變成茶社，僅是民國初年的事。在未變成茶社以前，不過一些老前輩們借在那裏坐坐。所有茶具等等，都是他們自己備辦的。他們每天在花叢中品茗，敲詩，着棋，繪畫。需要什麼點心，總從別處購買來。據說有時還在那裏飛觴醉月。那時他們曾定名爲借園，後來該是因爲人數漸漸的多了，應付不便，這才由花局的小主人，也就是前面提起的陳步雲正式的開起茶社來。而那些老前輩，一時便都退居到鄉賢祠的裏面去了。他們因爲和這地方關係太深，有些方面就會受到優待。譬如說，清早去泡了一碗茶，可以留下一半茶葉，到午後再來泡，祇算一碗茶錢，這就不是別人所能享受的權利。到了現在，老成彫謝，這種情形再也沒有了。所以我們如再從過去的借園，說到現在的富春茶社，所謂滄桑之感，將會格外的增加其濃度哩。

德利運輸行堆棧 招堆客貨
（一）地點適中 （二）水陸交通 （三）出貨便利 （四）駁船卡車
堆棧高爽 直達各棧 服務週到 代客報關
電話：一六四〇七 一〇六五三
德利運輸行啓 行址 廣東路六四號

精益眼鏡 全國聞名
驗光準確 請來試驗 價目公道 歡迎比較
總公司 南京路六合路口 分公司 滬設全國各大埠

兄弟毛織廠 門市部
風行最久 花色最新 全毛織成 挺爽不皺
姊妹花 女式 姊妹花羊毛呢 呢絨 旗袍最充足 最精美
地址 南京西路一二七一號 電話 三五四五三 批發函索即寄樣本

生昌祥記參行
天野山人參 每兩 三萬三千元 …… 電話 二七二二一八

性病專科 詹念曾醫師
電療設備 治療性病
專治 遺精 滑精 早洩 陽萎 …… 診時 上午十時至下午五時 診所 呂宋路西 …… 通函附郵

上海婦科診所
主治 久婚不育 白帶花柳 經期停止
時間下午二至五時禮拜上午 白克路五七二號成都路西首

上海 三場 二時半 五時半 九時 最滑稽 最緊張 博士 考斯坦羅 嚎天嚎地

民光 二時半 五時半 八時半 明日 最後一天 少年五彩英俠魂膽村

國際 四川路海寧路 二時 四時半 七時 九時 勝利後第一部國片 忠義之家 吳永剛編導 劉瓊 秦怡主演 中央攝影場出品

滬西 三場 二時半 七時 九時 黃金花 滬東 今天三場 周秦淮 明天 阿巴巴 世界 四十大盜 滬山 今天 二時半 七時 九時 反攻緬甸 滬山 抗戰紀錄片 不屈服的中國 泰山 二時半 五時半 八時 新茶花女 明天 風塵劍俠

麗華 中正中路成都路西 電話 三〇〇六二
程笑亭 裴揚華
今天日夜四本 小山東到上海

天蟾舞台 （電話 90560）
標準座價 二萬元 一萬八千元 一萬二千元 六千五百元 五千五百元 四千五百元 二千五百元
火速定座
姓氏筆劃爲序
閻世善 程硯秋 葉盛蘭 譚富英 王少樓 袁世海 魏蓮芳 高盛麟
何盛清 慈少泉 曹二庚 蘇連漢 儲金鵬 郭元汾 吳富琴 李世霖 李四廣 張盛利 孫甫亭 張春彥
浩大陣容 劉斌崑 友誼商借 蓋三省 並世無儔
參加演出

後晚 隆重獻演
劇目精彩 搭配絕倫 一時無兩
今天上午十時開始售票

程硯秋 譚富英 王少樓 袁世海 魏蓮芳 儲金鵬 李世霖 孫甫亭 張春彥
王(全)寶(部)釧

葉盛蘭 郭元汾 飛虎山 雅觀樓

閻世善 搖錢樹

高盛麟

金國 今天日夜初度獻演 朱培聲 前世事 范哈哈 夏萍 合演

姚爾昌博士 性病專科 診所 北京東路 四川路口 一五六號

國泰 彼丹桂徐玉蘭 雪裏小梅香 新都 流浪

東方話劇 今天日夜兩場隆重獻演 范高頭 電話九二二七〇

明星 周蕭相思

共舞台 破紀錄 第四集 七劍十三俠 董明艷

名劇當前 光華 草莽英雄 上海劇藝社超特巨獻

九星 秋海棠 光緒帝與珍妃

同孚 楊乃武

龍門 恒娘 相思草

國際 上海全動總滑稽！ 姚周笑 包江陸 王金鮑 五花八門

巨鷹攫人

黃金大戲院 今天夜戲雙齣武戲同時演出 高盛麟 張 明夜雙齣傑作隆重獻演

中國大戲院 梅蘭芳 楊寶森 今夜特煩露演 明夜情商連演 虹霓關 定軍山 法場換子

天蟾 大舞台 今夜第四十一天滿堂

辣斐 觀衆演出公司 天國春秋

中報分類廣告 每行祇收一千二百元 刊費廉 效力宏 請撥電話九三二四八

皇后 紅樓夢 中央 秦香蓮 鵑聲花影

自由談

微

·少夫·

曾國藩生論中說：「指身失理，亡之於微。積微成損，積損成衰，從衰得白，從白得老，從老得終，悶若無端。仰觀俯察，莫不皆然。」

防微與杜漸，在人們的日常生活行爲中，的確是一個重大的試鍊，也是很困難的一個課題，原因就在於「微」而非巨，「漸」而非驟。稱先生絕非誇張，危言聳聽，不僅人們生理上如此，推而至於社會一切又何嘗不如此？

排隊候車買票，這似乎是一件小事，因爲是細節，人們往往便忽視了它，因之許多公共場所的秩序，也就很難以維持；另一面，假使人人都會爭先來後到，按着次序魚貫上下車或入場，不僅避免了許多無謂的意外，且保持了公共的秩序，使人人的守法精神格外堅實，它於自然中所造成的影響力量我們實在是無法估計的。

排隊候車不過是其例之一而已。今日之受國法制裁的漢奸們，他們何嘗不是絕頂聰明之人，祇緣當初一念之差，以後便逐漸沉淪而不能自拔，才有今日的下場。

兩個例子

·新聞參考資料·

麥栗

讀十月卅日報上中央社兩條電訊，愈想愈糊塗。電文上所說的事我並非不懂，但我只能懂個「大概」和「差不多」！

其一是廿九日廣州該社電，說粵漢綫艦便鐵路汽車通車，「每一汽車之載重量可增至一百九十噸，時速廿九公里，汽油每一加侖可行走五哩」事情記述很淸楚；不很淸楚的在乎「噸位」和「里位」之不統一。

「噸」，請問是什麼「噸」？假如這電報是由「法國新聞社」發出，我們還可推斷爲「公噸」即一千公斤。假如是「路透社」電，那想必是「英國噸」（亦名「大噸」即longton或grosston），合二千二百四十磅。又假如是「美聯社」電，那當然是「美國噸」（亦名「小噸」即Shorton或netton）也無疑矣。既然說的是車，當然不是船的「噸」了，但說貨物載搭量時也有人用「容積噸」（Measurement ton，合一百立方英呎）的。而我看中央社的「噸」，祇能曉得「差不多」而已！

「時速廿九公里」，而汽油消耗率是每加侖「五哩」。難道不可以把「五哩」換算成「八公里」，使人更容易懂一些麼？單位統一了，讀者就很容易曉得那汽車不過約用三加侖半汽油就可以走一個鐘頭的路程了。

第二條電報是瀋陽電，說東北大豆過剩，當地生產管理局在瀋籌設以大豆製造羊毛，「以大豆製成羊毛之彈性及光澤均與羊毛無異」。

請問：「大豆製成羊毛」這種說法有語病麼？

假如說沒有，那末，我們可否援例的說：「以木材製成蠶絲」，「以紙製成木棉」，「以煤炭製成「玻璃」（Nylon）」……麼？

勉強說「可以」吧，到底費解得很。因爲木材木漿製造出來的不過是類似天然絲的「人造絲」（Crayon），紙漿製造出來的不過是類似棉花的「長纖維」（Staple fibre），按，二次大戰前德日兩國均有大批製造，以救棉花來源不足，日人簡稱之曰Su-fu，似未聞有「人造棉」一詞者。）而「尼龍」，亦不過是一種有機化學合成纖維，既不是天然絲，更非「玻璃」！與此類似的「人造纖維」，種類多得很呢！

牛乳中的「乳酪素」（Casein）也可以抽成纖維以供紡織，大豆亦如是。由大豆而獲得的纖維，當然亦歸入「人造纖維」之一種，但因爲紡織時所用的不像「人造絲」的纖維有那末長，所以它又稱爲「人造短纖維」。天然羊毛在紡紗中較天然絲纖維和天然棉纖維都短，所以「人造短纖維」也未嘗不可馬虎一點叫做「人造羊毛」，不過，「人造」二字少不得！

一男一女婚後要個娃，「噱喩希奇」。假如有一天，科學家眞能用一升米兩斗麥「製造」出一個小囡囡，我相信，無論怎麼像，也得戴個「人造」（而非人造）帽子。不然，成啥話？

我不想吹毛求疵。我希望大的通訊社和報社的新聞從業員能够「分工」和「專門化」。外國不是有「科學記者」，「科學編輯」嗎？其次，我希望報上一切度量衡單位統一，不要里．公里．市里．浬里．英里……同時活躍於版面！你以爲前進十英哩，而又倒退十五公里的軍隊是進了還是退了呢？

英雄美人

·東北軍中佳話·

聖潔

最近從一位東北友人的信中，得悉許多軍人羅曼史的佳話。

自從國軍中印緬的新軍（新一軍及新六軍）開到東北後，到處受着各界人士的歡迎，還有那接踵而至的國軍也同樣被熱烈的歡迎，因爲他們打了八年仗，流了許多血，當然，今天東北的人民對於這些國軍，尤其是曾經轉戰於異國疆場的戰士們，會以格外崇敬的眼光，看他們。

最顯著的是許多婦女都打破了傳統的「瞧不起丘八」的心理，相反的，漂亮的小姐年靑的女郎，以及日本的女人，都統統很親熱的來接近武士們。

今日，東北武士們大多都很整潔美觀，威武異常，穿着整潔美觀的皮大衣，呢軍服，皮馬靴。普通在學校裏念書的女孩子，尤其是二十歲左右的女郎，她們特別羨慕年靑的軍官。她們覺得這些年靑的軍官是少年英俊的馬上英雄。因此，很多在戰時娶不起太太的軍官，如今都有了一個漂亮的妻子。在瀋陽，長春，錦州三地，差不多間日有人舉行婚禮，所參與婚禮者皆爲軍人。

士兵們比官長要窮一點，同時也不會跳舞，所以，他們的目標多指向日本女人。他們只要化很少的錢，就可以從那些咖啡館日本女招待身上找到臨時的慰藉。

在關內，軍人不但受不到別人的歡迎，同時，一般人多帶着歧視的眼光看他們，女人是更不用說，最瞧不起丘八的典型人物，舞場是禁止軍人跳舞的；但在關外，恰恰相反，未免令人羨慕。

我們以爲，在抗戰勝利後的今日，軍中多佳話，原不足爲奇。不過，我們不能說「軍人不可談戀愛」，只要在自由的氣氛中，稍加約束，不太洋化即可。我們希望武士們以正常的態度來處理羅曼史一類的事情，老百姓也以正常而自然的態度來看軍人。

時間的記憶

智力測驗 ·蜂子·

你感到上辦公室或是到學校時常會遲到嗎？也許你沒有一隻很準確的鐘或錶，也是一個很重要的原因；但另一方面你對時間的記憶力太弱，卻更是使你遲到的主要原因。

也許你會不信，現在你可以自己測驗一下。這測驗是最簡單也是最準確的：

你對一隻錶看一下，把所看到的時間最詳細的寫下來（秒數也要寫）然後你把這錶藏起或移開，你開始默默地記憶（默測）著從看錶後所過去的時間，（以秒爲單位）。幾分鐘後，你把所記憶的秒數迅速地寫下，再迅速地看錶。看時間的過去是否與所記憶過去的時間差不多。假使很接近，就知道你是一個不大會遲到的人；假使記憶的秒數超出實際所過的時間很多，那你一定是個早到者，反之，你就容易遲到的了。

這個測驗，心理學專家曾經對他的許多學生不時地試驗。往在錶是過了一百十秒時，有許多人祇記錄才過六十多秒，也有人記錄已過二百秒，相差三倍餘。而記錄六十多秒的學生經考察出確是常常遲到的。

天變

厲生

不知怎的，現在已是舊曆的十月中旬了，卻還是熱得很，有幾天中午幾可穿單衫，好像初夏的氣候。

因爲天時熱的關係，鄉下田裏種的蠶豆，已經枝葉很茂了，如果再這樣熱，可有開花的可能。前幾天報載常州東鄉桃樹入秋開花，不外也是氣候失常所致。當冷不冷，疫病便更多了，這幾天白喉症很多。昨天隣家一老者，白天還在做小工，今早忽然氣絕，據說是「閉口痧」；總而言之，今冬如果不下雪的話，鄉村的蔬菜和麥苗，一定太受損害，但如果今冬不下雪，那麼來年的疫癘更將不堪，不知老天爲什麼要如此作弄？

新片「男女之間」的主角：狄安娜巴麗瑪亞．

無辜的殺人犯

·心理分析家的故事·

許桂庭

在英國最近出版第一本關於心理分析的故事，巴爾金（Nigel Balchin）所著的「無辜的殺人犯」。它敘述一個駭人聽聞的故事，敘述一位心理分析家企圖治一個患神經病的英國復員軍人解決「人生之謎」，來醫治他的病症，並且希望在他犯殺人罪之前把他的神經病醫好。不幸得很，結局竟是一齣無可挽救的悲劇：那個病人用槍擊傷了妻子，險些兒把心理分析家也毆傷了，結果弄得滿城風雨，全倫敦的警察大傷其腦筋，最後他透露了他過去的一段不可告人的遭遇，才用手槍結束了他自已的性命。全書很長，「雜誌文摘」把它縮成十數頁的故事，而譯者爲了便利讀者起見，再把它簡譯出來。這是一個駭人聽聞的心理犯罪故事是這樣展開：

心理分析家，米恩，靜靜地坐在椅子上，注視着地氈。人是怪疲倦的，實在餓得難受。老是這樣多人去請教他。

他的妻，柏莉，對他說：「要你幫忙的人實在太多了。唉，有一位雷蘇夫人曾經打過電話來約你談談。我告訴她可以在星期四下午來這裏。可以嗎？」

米恩回答：「唔，當然可以。」

隔了幾天，雷蘇夫人果然如約而來。面龐很瘦削，皮膚黑色，年紀大約二十五歲左右，個子非常之小。

她進來的時候，行動頗爲慌張，但是態度還是相當嚴肅。米恩感到有一點不自在，勉強向她親切地笑一笑。她也微笑一下，和米恩拉拉手。

米恩於是問道：「你有什麼困難嗎？」

她答：「我沒有什麼困難。有毛病的還是我的丈夫，阿當。他總是想謀殺我。」

「唔，」米恩說「那麼，他應該請看醫生了。」

雷蘇夫人皺一皺眉頭，說：「他就是這樣討厭。他不喜歡看醫生的。在戰爭的時候，他看了許多醫生，所以他見到醫生，就覺到討厭。」

米恩點點頭，說：「那麼，你告訴我事情到底怎樣發生的？」

「事情是這樣：我是一個英國人。我是來英國遊歷的。在倫敦，我和阿當相遇，後來在一九四零年初和他結婚。」

「他現在多大年紀？」

「他是二十八歲了。他是皇家空軍的戰鬥機駕駛員，戰績是很卓越的。」

「你倆的婚姻生活美滿嗎？」

「的確，很美滿的。他起初很起勁地在亞洲戰場上找一件地面服務的工作做。後來，我聽見他失踪了，他在仰光上空作戰，飛機著火，連人帶機跌下去了。差不多一年之後，他居然生還。據他說，他當時用降落傘跳出飛機來，吊在一棵樹上。爬下後遇到一班土人。他們款待他很好，不料他們把他出賣於日本鬼子。日本鬼子恐怕他會逃走，所以把他一條腿弄斷了，可是他還能够找着一個機會用一條木頭結束了一個日本鬼子，然後逃回這裏來。」

（未完）

三毛

張樂平作

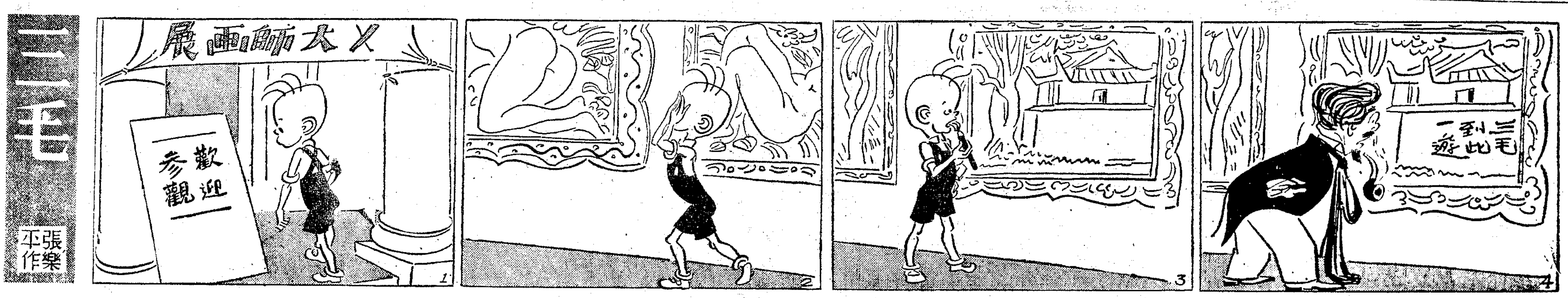

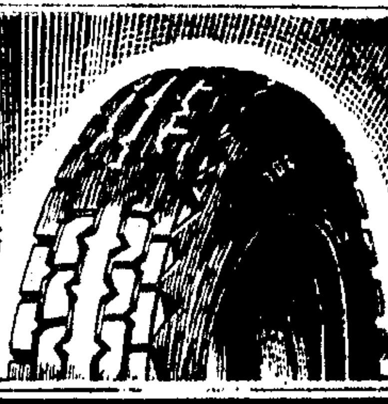

雙錢牌 車輪胎 橡膠鞋 創設最早 商標最老 工料最高 出品最好 大中華橡膠廠出品

金城 今天三場 二時半 五時半 九時半 興奮刺激緊張熱烈武俠巨片 外國血滴子 續集 最後一天 明天隆重獻映 緊張殺搏 鋼頭大破陣

注意最後二天 琪恩 亞瑟 邊城霸女 威廉荷頓 主演 緊張激烈城邊刺激英勇壯力

勝利後第一部歷史巨片 京華血淚 大資本 大場面

金都後天榮譽獻映 泰山回到自然！ 十五大本一次映完 泰山 大野人國 野島 片子最長 看了過癮

義犬 寿主 忠義之家 最後二天

虹光 神秘之花 白楊 主演

大華 牡丹花開 五彩歌舞熱情鉅片

大華 下期榮譽獻映 騎師血案 威廉鮑惠爾 茂娜洛埃

大上海 瑤池春暖 佛蘭克辛納脫 茂喬奇 主演

滬光 羅伽茜 里昂巴德威 黑夜妖魔 最後一天

唐老鴨 潘老鷄 南海遊幻 卡通

金門 狄安娜巴麗瑪亞 男女之間 滬光天明榮譽獻映

金門 全部五彩文藝名著 寶石花

皇家空軍 泰羅鮑華

巴黎 全部五彩歌舞神秘 畸人艷跡 活色生香花艷玉嬌

西海 虎胆豪俠

金都大戲院 今天日夜獻映 避免向隅預先購票 連滿廿四場 鶯歌人間 歐陽飛鶯 陳天國 新歌十二隻！ 中電二廠攝製 電話：97777

光陸 封面女郎

平安 珊瑚 蕩馬浪

新新 天作之合

大滬 勞萊哈台 鬼頭賊腦

夢裏征魂

蓬萊 機器人與猩猩

國泰 大光明 今天同映 狂戀

美琪 南京 瑪麗蒙丹 尼羅河女皇 五彩

麗都 金絲雀 自由

續集 大野人國 夜半歌聲

新光 黑龍會續集 無上打巨片之武王

文化會堂 全部五彩武俠艷情文藝鉅片 神馬鐵漢

國聯 今天三場 忠義之家 杜美 准後天起開映

南京 心 今日開映 漁家樂 新的題材 新的演出 新的背景 可使耳目一新

梁山伯 祝英台

分類廣告

招尋 尋人

待聘 注射

聘請 徵聘

招考 電信報務學員

徵求

失學青年及清寒學生注意

徵求

時裝呢絨綢緞皮貨

召合作部份

同華藥房 電話 90661 97550

合作行 買賣西藥 電話 61119

木器 電話 89143

高價收買 木器 電話 98672

聲明 推受盤 啟事

敬告 鄭莊帶

遺失聲明

拍賣

招生

房地產 璇宮

花園洋房廉讓

名租 分租

名盤 召盤 店面

名頂

市房生財廉讓

花園 頂

拋球場

南京路寫字間從廉出頂

鬧市店面出頂

廉頂

營業 召頂

元下汁 牛肉雞蘆 滋補聖品 元下公司

兩江汽車運輸公司 T.42943 客運搬場卡車

各種大衣 根記時裝商店

科藝

無線電 電話 38256

順風 機相照 電話 61983

出售

機織 檯毯 被單 $19,500 $22,000

美國新到 橡皮子宮帽節育膏

打字

東大木器聯合批發所 紅木 陳列大批

慎豐行 洋酒 百中

及力丁

煤

汽車

汽車 廉讓

醫藥 黃疸丸

嚴大德堂 脚腫 骨痛 痔疾 白濁 丸

洗種福堂 馬寶猴棗散

羅鑫泉牙醫

鄭福蘭堂

八寶雲散 治眼目藥水